



Landkreis  
Kelheim

2024

Nutzen Sie unseren  
Online-Service unter  
[www.landkreis-  
kelheim.de/tonne](http://www.landkreis-kelheim.de/tonne)



Foto: Nicole Nagel

Ramadama 23  
im  
Landkreis  
Kelheim

Danke!

# Abfallentsorgungsplan

Mit allen Terminen für den nördlichen Landkreis



RECYCLED  
Papier aus  
Recyclingmaterial  
FSC® C116176



Klimaneutral  
Druckprodukt  
ClimatePartner.com/1222-2309-1008



Wir sind  
Landkreis  
Kelheim

## Vorwort

Liebe Mitbürgerinnen und Mitbürger,

die letzten Jahre haben unser Leben in Deutschland erheblich verändert. Die Schlagzeilen Pandemie, Krieg und Klimakrise sind in unserem täglichen Wortschatz allgegenwärtig. Immer deutlicher zeigt uns unsere Umwelt, dass wir uns um unsere Lebensgrundlagen kümmern müssen und Schluss ist mit sorglosem Lebensstil. Das heißt vor allem, mit der Natur rücksichtsvoll zu leben und nicht weiterhin wie bisher Raubbau an den Ressourcen zu treiben.

An diesem Punkt kommt dem Begriff Abfall eine immer größere Bedeutung zu. Wir können es nicht mehr leisten, kurzlebige Produkte herzustellen. Bestes Beispiel: Plastikflaschen. Hergestellt zur einmaligen Verwendung und danach? Überwiegend landen sie in der Entsorgung, selten in einer sinnvollen, nachhaltigen Verwertung. Die Alternative: Glasflaschen. Hergestellt aus Mineralien und immer wieder verwendbar. Sogar als Einwegprodukt können Glasbehältnisse über die Glascontainer kontinuierlich der Verwertung zugeführt werden und kommen danach wieder als neues Behältnis gefüllt mit Lebensmitteln in die Supermarktregale.

Noch ein Beispiel gefällig? Zur Schonung unserer Sand- und Kiesvorkommen für die kommenden Generationen und Einsparung von Deponieraum betreibt der Landkreis Kelheim seit über 30 Jahren Bauschuttrecycling. Naturstein-, Beton- und Ziegelmaterial wird bereits in unserem gleichmäßig über den Landkreis verteilten Netz an Wertstoffhöfen und -zentren getrennt nach Restbauschutt und recyclefähigem Bauschutt gesammelt und letzterer zentral in der Deponie Haunsbach in die Recyclinganlage verbracht. Mit dem Anspruch, das bestmögliche Resultat, zu nahezu 100 Prozent frei von Fremdstoffen herzustellen und mit einem durchschnittlichen Ausstoß von 10000 Tonnen jährlich wieder als güteüberwachtes Produkt in die Bauwirtschaft rückzuführen, erhalten wir hierfür sogar die Zulassung für den Straßen- und Wegebau.

Um u. a. diese Anliegen kümmern sich unsere Mitarbeiter der Kommunalen Abfallwirtschaft und sorgen dafür, dass der Abfall in unserem schönen Landkreis auch weiterhin dorthin gelangt, wo er hingehört. Reststoffe in die thermische Verwertung, Wertstoffe zum Recycling. Und je mehr Sie alle mitmachen, umso besser gelingt uns das. Bei Fragen wenden Sie sich doch einfach an unsere Mitarbeiter, die auch für Ideen jederzeit offen sind.

Denn: der beste Abfall ist der, der gar nicht erst entsteht!

In diesem Sinne freue ich mich auf ein weiteres Jahr mit Ihnen allen und wünsche Ihnen vor allem Gesundheit und viel Kraft für die Zukunft.

Ihr



Martin Neumeyer  
Landrat



# Inhaltsverzeichnis

<b>A</b>		Glaswolle, Mineralwolle, künstliche Mineralfasern (KMF) . . . . .	41
Allgemeines zur Müllabfuhr und Müllgebühr . . . . .	5	<b>I</b>	
Abfall-ABC (siehe interaktiver Müllkalender) . . . . .	42	Interaktiver Müllkalender . . . . .	42
Abfall-App (siehe interaktiver Müllkalender) . . . . .	42	<b>K</b>	
<b>Abfuhrgebiete Landkreis-Übersicht (Heftmitte)</b>		Kabel . . . . .	42
Abfuhrtermine . . . . .	25	Kompostierung . . . . .	43
Alteisen (Metall, Feuerlöscher, Öltank, usw.) . . . . .	7	Kork . . . . .	44
Altholz . . . . .	9	Kühl- und Gefriergeräte (siehe auch Elektro- und Elektronikartikel) . . . . .	44
Altkleider . . . . .	10	Kunststoffe . . . . .	44
Altmedikamente . . . . .	11	<b>L</b>	
Altöl . . . . .	11	Leuchtstoffröhren/Gasentladungslampen	46
Altspeisefette und -öle . . . . .	8	<b>M</b>	
Aluminium . . . . .	12	Matratzen (siehe Sperrmüll) . . . . .	51
Asbest (Eternit) . . . . .	12	<b>N</b>	
Asche . . . . .	14	Nachtspeicheröfen(= Elektronacht- speicheröfen – siehe unter Asbest). . . . .	12
Asphalt . . . . .	18	<b>O</b>	
Autoreifen . . . . .	15	<b>OnlineServices</b> . . . . .	5
Altfahrzeuge . . . . .	15	<b>P</b>	
<b>B</b>		Papier und Pappe . . . . .	47
Batterien, Akkus . . . . .	16	Problem Müll . . . . .	48
Bauschutt, Erdaushub, Recyclingmaterial, Asphalt . . . . .	16	PU-Schaumdosen . . . . .	49
Biomüll . . . . .	19	Photovoltaikanlagen . . . . .	49
Biomüllbeutel . . . . .	21	<b>R</b>	
<b>C</b>		Ramadama-Aktion 2023 . . . . .	50
CDs . . . . .	22	Restmüll . . . . .	51
Chemikalien . . . . .	22	Rigips . . . . .	41
<b>D</b>		<b>S</b>	
Dämmstoffplatten – Polystyrol, Styrodur, HBCDD . . . . .	22	Sondermüll (siehe unter Problem Müll) . . . . .	48
Dosen . . . . .	23	Sperrmüll . . . . .	51
<b>E</b>		Sprengstoffe, Munition . . . . .	52
Elektro- und Elektronikaltgeräte. . . . .	23, 36	Starterbatterien . . . . .	16
<b>Entsorgungseinrichtungen Landkreis-Übersicht (Heftmitte)</b>		Styropor . . . . .	53
Eternit (siehe Asbest) . . . . .	12	<b>T</b>	
<b>F</b>		Teppiche . . . . .	53
Fallobst (siehe Gartenabfälle) . . . . .	39	Tierkörper und Tierpräparate . . . . .	53
Farben und Lacke . . . . .	37	Tonerkartuschen und Druckerpatronen . . . . .	54
Federbetten (siehe Altkleider) . . . . .	10	<b>Ü</b>	
Feuerlöscher (siehe Problem Müll) . . . . .	49	<b>Übersichtstabelle Zuordnung Abfallarten (Heftmitte)</b>	
Flachglas . . . . .	37	<b>V</b>	
Folien . . . . .	38	Verschenk- u. Erdaushubbörse . . . . .	54
<b>G</b>		<b>W</b>	
Gartenabfälle, Verbrennen von Abfällen	38	Wachs . . . . .	54
Gelber Sack . . . . .	40	wiederverwendbare Gegenstände (siehe Sperrmüll) . . . . .	51
Gipsbaustoffe, Rigips, Gas- und Porenbeton . . . . .	41	Wertstoffhöfe und -zentren . . . . .	55
Glas . . . . .	41	Wurzelstöcke . . . . .	9

# Ihre Ansprechpartner/-innen in der Kommunalen Abfallwirtschaft

## Zi.-Nr. O2.18

**Michaela Kilic**

Sachgebietsleitung

- Satzungen
- Verträge

Tel. 09441 207-1510

[michaela.kilic@landkreis-kelheim.de](mailto:michaela.kilic@landkreis-kelheim.de)



## Zi.-Nr. O2.16

**Florian Meyer**

stv. Sachgebietsleiter

- Finanzverwaltung
- Haushalt/Controlling

Tel. 09441 207-1518

[florian.meyer@landkreis-kelheim.de](mailto:florian.meyer@landkreis-kelheim.de)



## Zi.-Nr. O2.12

**Claudia Hesse**

Sachbearbeiterin

- Buchhaltung
- Abfallbehälter  
An-, Ab-, Ummeldung

Tel. 09441 207-1511

[claudia.hesse@landkreis-kelheim.de](mailto:claudia.hesse@landkreis-kelheim.de)



## Zi.-Nr. O2.14

**Manuela Gaßner**

Sachbearbeiterin

- Wertstoffhöfe/-zentren

Tel. 09441 207-1515

[manuela.gassner@landkreis-kelheim.de](mailto:manuela.gassner@landkreis-kelheim.de)



## Zi.-Nr. O2.16

**Regina Berg**

Sachbearbeiterin

- Buchhaltung
- Gebühreneinzug

Tel. 09441 207-1514 (Mo. – Do. vormittags)

[regina.berg@landkreis-kelheim.de](mailto:regina.berg@landkreis-kelheim.de)



## Zi.-Nr. O2.10

**Manfred Meyer**

Umweltschutztechniker

- Deponien und  
Bauschuttrecycling
- Abfallberatung
- Wilde Ablagerungen/  
Glascontainer

Tel. 09441 207-1512

[manfred.meyer@landkreis-kelheim.de](mailto:manfred.meyer@landkreis-kelheim.de)



## Zi.-Nr. O2.12

**Andrea Winter**

Sachbearbeiterin

- Abfallbehälter An-, Ab-,  
Ummeldung
- Mahnwesen/Vollstreckung

Tel. 09441 207-1516 (Di. – Fr.)

[andrea.winter@landkreis-kelheim.de](mailto:andrea.winter@landkreis-kelheim.de)



## Zi.-Nr. O2.18

**Richard Restle**

Sachbearbeiter

- Digitalisierung
- Verschenkbörse

Tel. 09441 207-1513

[richard.restle@landkreis-kelheim.de](mailto:richard.restle@landkreis-kelheim.de)



## Zi.-Nr. O2.14

**Katharina Spreider**

Sachbearbeiterin

- Umweltbildung
- Abfallberatung
- Buchhaltung

Tel. 09441 207-1517

[katharina.spreider@landkreis-kelheim.de](mailto:katharina.spreider@landkreis-kelheim.de)



## Bequem und einfach von zu Hause: OnlineServices beim Landkreis Kelheim

Auf unserer Homepage [www.landkreis-kelheim.de/tonne](http://www.landkreis-kelheim.de/tonne) oder über unsere Abfall-App (Android/Apple) können Sie auch über Online-Services sämtliche An-, Ab- und Ummeldungen Ihrer Müllgefäße bequem von zuhause aus oder auch unterwegs erledigen.



Foto: Landratsamt Kelheim

### Das können Sie tun:

- Anmeldung, Abmeldung und Änderung v. Abfallbehältern
- Austausch/Reparatur defekter Abfallbehälter
- Eigentümerwechsel (Verkauf, Übergabe, Erbfall)
- Gebührenermäßigung für 1-Personen-Grundstücke
- Änderung der Postanschrift
- Namensänderung
- Zulassung einer Tonnengemeinschaft
- Änderung der Bankverbindung
- Erteilung eines SEPA-Lastschriftmandates

OnlineServices Abfall



**OnlineServices Kommunale Abfallwirtschaft**

Hier Grundstückseigentümer sind zur Nutzung dieser Online-Services berechtigt.

Was möchte ich tun?  
Ich beantrage:

Für das Grundstück

Mandatsreferenz-Nr.\*

Straße, Hausnr.\*

PLZ, Wohnort\*

Eigentümer des Grundstücks

Name, Vorname, Firma\*

Straße, Hausnr.\*

PLZ, Wohnort\*

Telefon

E-Mail

Für alle Grundstückseigentümer im Landkreis besteht grundsätzlich Anschluss- und Überlassungszwang. Das heißt, Sie haben für alle Grundstücke, auf denen Abfall anfallen kann, zugelassene Abfallbehälter zu beantragen und die anfallenden Abfälle darin jeweils am bekanntgegebenen Abfuhrtag ab 6.00 Uhr zur Abholung bereitzustellen.

**Wenn Müllbehälter stehen bleiben (nicht geleert werden), obwohl sie richtig befüllt und rechtzeitig bereitgestellt wurden, setzen Sie sich bitte direkt mit der Entsorgungsfirma in Verbindung.**

**Im südlichen Landkreis: Firma Heinz (09445 970100 oder 0800 1143469)**

**Im nördlichen Landkreis: Firma Pöppel (09441 50560 oder 0800 50560)**

Die Anzahl der in der Gebühr enthaltenen fahrbaren Papier- und Biotonnen ist abhängig von der Größe des Restmüllgefäßes. Bei Eigenkompostierung und damit Kompletterwertung der anfallenden Bioabfälle auf dem eigenen Grundstück (ohne Biotonne) gibt es eine Ermäßigung von 10 % auf die Müllgebühr. Voraussetzung zur Erlangung der Ermäßigung ist, dass alle Wohneinheiten eines Grundstückes ausschließlich kompostieren und daher **keiner** eine Biotonne benötigt.

## Folgende Restmüllbehältergrößen sind verfügbar

monatl. Müllgebühr

80 I	<b>fahrbare Restmülltonne mit 80 I Füllraum (inklusive 1 Biotonne u. 1 Papiertonne im Preis enthalten)</b> bei Eigenkompostierung, ohne Biotonne	14,83 € 13,35 €
120 I	<b>fahrbare Restmülltonne mit 120 I Füllraum (inklusive 1 Biotonne u. 1 Papiertonne im Preis enthalten)</b> bei Eigenkompostierung, ohne Biotonne	22,24 € 20,02 €
240 I	<b>fahrbare Restmülltonne mit 240 I Füllraum (inklusive bis zu 2 Biotonnen u. bis zu 2 Papiertonnen im Preis enthalten)</b> bei Eigenkompostierung, ohne Biotonne(n)	44,49 € 40,04 €
1100 I	<b>fahrbarer Restmüll-Großbehälter mit 1100 I Füllraum (inklusive bis zu 9 Biotonnen u. 1 Papiergroßbehälter 1100 I im Preis enthalten)</b> bei Eigenkompostierung, ohne Biotonne(n)	203,89 € 183,50 €

## Papier

- 240 I Für je 0,34 €/Monat können weitere Papiertonnen genutzt werden.
- 1100 I für Besitzer von 1100 I-Restmüll-Großbehältern ein 1100 I-Papier-Großbehälter (keine zusätzlichen Kosten). Für je 1,56 €/Monat können weitere Papiergroßbehälter genutzt werden.

## Biotonne

- 120 I Zusätzlich können für je 8,00 €/Monat weitere Biotonnen genutzt werden.

## Restmüllsäcke

Für Restmüll stehen Müllsäcke mit ca. 60 I Füllraum zur Verfügung, die dazu dienen, den Müll, der ausnahmsweise (z.B. nach Feiertagen o. ä.) nicht mehr in der Restmülltonne Platz findet, ordnungsgemäß zu beseitigen. Die Säcke müssen am Abfuhrtag der Restmülltonne **zugeschlossen** bereitgestellt werden (nicht zukleben).

Die Müllsäcke können zu einem Preis von 5,20 €

- bei den Gemeinde-, Markt- bzw. Stadtverwaltungen
- beim Landratsamt Kelheim (Pforte)
- allen Wertstoffzentren
- sowie in folgenden Geschäften gekauft werden:

### Bad Abbach:

Bernhard Dilliger oHG

### Elsendorf:

Nah & Gut Lonati

### Hausen:

Bäckerei Pernpaintner

### Kelheim:

- Bauer & Sohn GmbH
- S. Weißmüller-Komma
- Dreiblatt Sales GmbH (EKZ)
- Edeka-Markt Dillinger, Donaupark
- Michaela Wittmann - Schreibwaren
- Fa. Weinmayer e.K.

### Mainburg:

Michaela Wittmann - Schreibwaren

### Neustadt a. d. Donau:

Robert Bauer – Schreibwaren (im Netto-Markt)

### Painten:

EDEKA Gatzke

### Teugn:

Nah & Gut Neumann

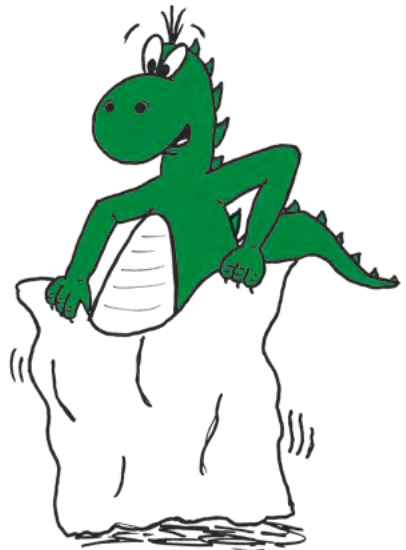



### Hinweise:

- An-, Um- und Abmeldungen von Müllbehältern sind **entweder online oder schriftlich** beim Landratsamt Kelheim, Sachgebiet Kommunale Abfallwirtschaft **ausschließlich durch den Grundstückseigentümer** zu beantragen (entweder über Online-Services [www.landkreis-kelheim.de/tonne](http://www.landkreis-kelheim.de/tonne) oder per Fax – die Formblätter hierzu erhalten Sie beim Landratsamt und bei der Gemeinde).
- Nach der Abmeldung von Mülltonnen müssen diese sichtbar und zugänglich zur Abholung bereitgestellt werden.
- Die Müllgefäße dürfen nur mit den jeweils hierfür bestimmten Abfälle befüllt werden und dies nur soweit, dass sich der Deckel noch schließen lässt. Befindet sich ein Fehlwurf in einem Behältnis so bleibt dieses ungeleert stehen. Bei einer Überfüllung wird der „Übermüll“ nicht mitgenommen. Zudem können Über- und Fehlbefüllungen mit einem Verwarn-/Bußgeld oder einer Zwangsmittelanordnung belegt werden.
- Die Mülltonnen sind grundstücksbezogen, d.h. sie dürfen bei einem Umzug nicht mitgenommen werden.
- Für die Auslieferung (Erststellung), sowie jede Änderung des Behälterbestandes (Behälterwechsel und -einzug, Größenänderung) wird eine Gebühr von 15,- € erhoben.
- Wird die Restmüll-, Bio- und/oder Papiertonne nicht voll benötigt, kann auf schriftlichen Antrag mit einem **direkt angrenzenden Nachbarn** eine gemeinsame Tonne zugelassen werden (Tonnengemeinschaft).
- Eine Befreiung von der Biotonne kann nur gewährt werden, wenn alle anfallenden organischen Küchen- und Gartenabfälle nachweisbar durch Eigenkompostierung verwertet werden; ausgenommen davon sind Fleisch-, Fisch-, und Knochenabfälle sowie sperrige Gartenabfälle.
- Wird ein Grundstück nur von einer Person bewohnt und ist ein Zusammenschluss mit einem Nachbarn nicht möglich, kann auf schriftlichen Antrag eine Ermäßigung von 2,23 € pro Monat gewährt werden.
- Für nicht anfahrbare Sackgassen wird ein sog. „Abhol- und Rückstellservice“ angeboten. Der Service muss schriftlich beim vom Landkreis beauftragten Entsorger beauftragt werden. Die dafür anfallenden Kosten, die sich nach dem jeweiligen Aufwand berechnen, trägt der Antragsteller.
- Die für die Gebührenberechnung wesentlichen Umstände sind dem Landkreis unverzüglich schriftlich mitzuteilen. Dazu gehören u. a. der Wegfall der 1-Personenermäßigung, Eigentumswechsel, Neubezug, Wegfall der Eigenkompostierung, Nutzungsänderung usw.
- Die Müllgebühren sind grundsätzlich fällig zum 15.2., 15.5., 15.8. und 15.11. jeden Jahres. Überweisungen (immer unter Angabe Ihrer Mandatsreferenznummer – siehe Abfallgebührenbescheid) bitte nur auf das Konto bei der Sparkasse Kelheim, IBAN-Nr.: DE36 7505 1565 0010 3519 14, BIC: BYLADEM1KEH vornehmen.
- Das SEPA-Mandat (ehem. Einzugsermächtigung) kann nur vom Grundstückseigentümer erteilt werden. Zudem ist es erforderlich, dass das Mandat mit Originalunterschrift vorgelegt wird.

**Die vorstehenden Angaben geben nur einen Auszug der Abfallwirtschafts- und Gebührensatzung wieder. Den vollständigen Satzungstext finden Sie unter [www.landkreis-kelheim.de](http://www.landkreis-kelheim.de)**

## Alteisen (Metall)

### Wohin?

Metallabfälle können kostenlos in den Wertstoffhöfen bzw. -zentren angeliefert werden.

### Was nicht?

Nicht über die Altmittelcontainer entsorgt werden können:

- Autobatterien (Rückgabe beim Händler wegen Pfandpflicht oder Wertstoffhöfe und -zentren)
- Druckbehälter, Gasflaschen (zurück an Händler, aktuelle Auskunft bei der Abfallberatung)
- Elektrogeräte wie z. B. Waschmaschine, Trockner, E-Herd, Boiler, Geschirrspüler (siehe Eintrag Elektrogeräte)
- Feuerlöscher zur Problemmüllsammlung (max. 2 Stück je Anlieferer und Termin)
- Gartenmöbel, Liegen usw. mit Plastik- und Stoffbespannung (vorher entfernen – Stoff gehört zum Restmüll, Plastik zum Wertstoffzentrum)
- Kühl- und Gefriergeräte (siehe eigener Eintrag)

- Öfen mit Schamottsteinen: Entsorgung über Privatfirmen oder Schamotte entfernen und über Privatfirmen entsorgen (siehe Eintrag Schamotte unter „Bauschutt, Erdaushub“, Metallöfen ohne Schamott kann anschließend im Wertstoffhof/-zentrum angeliefert werden)
- Ölöfen mit Tankinhalt (die Tanks sind vorher zu entleeren, der Inhalt über Problemmüllsammmlung oder private Entsorgungsfirmen zu entsorgen)
- verschmutzte Öltanks (die Tanks sind auseinanderzuschneiden und zu reinigen, der Inhalt ist über die Problemmüllsammmlung oder eine Tankreinigungsfirma zu entsorgen)
- sperrige Eisenteile wie Antennen, Dachrinnen über 2 m Länge (vorher zerschneiden)
- Ölradiatoren mit Inhalt und Warmwasserboiler (eigener Container für Elektroaltgeräte)

**Vom Landkreis erfolgt keine Abholung, d.h. eventuelle Sammler sind nicht im Auftrag des Landkreises tätig und wirtschaften in die eigene Tasche. Die vom Landkreis erzielten Erlöse kommen Ihrer Müllgebühr zugute.**

## Altspisefette und -öle

### Wohin?

Frittierfett, -öl, Grillfette sowie Back- und Bratfette aus Haushalten können in allen Wertstoffhöfen und -zentren abgegeben werden (**ohne Behältnisse**).

### Was nicht?

Mineral-, Motor- und Schmieröle, Saucen, Dressing, Speisereste.

### Großmengen

Gewerbebetriebe wie z. B. Gaststätten können ihr Altfett direkt von der Firma Altfettrecycling Lesch GmbH & Co. KG, 91177 Thalmassing, Äußere Nürnberger Str. 1, Tel. 09173 874, Fax 09173 599, [www.altfett-lesch.de](http://www.altfett-lesch.de), E-Mail: [info@altfett-lesch.de](mailto:info@altfett-lesch.de), entsorgen lassen.

### Was Sie noch wissen sollten:

**Altfett darf nicht über das Abwasser entsorgt werden!** Speisefette und -öle, die über die Kanalisation gesetzeswidrig entsorgt werden, stellen die Kanalsysteme und die Abwasserreinigung vor große Probleme. Kühlt das heiße, fettige Abwasser ab, fällt das Fett aus, lagert sich an den Rohrwandungen ab und verstopft Ihren Abfluss. Nicht zuletzt dienen diese Ablagerungen in der Kanalisation Ratten als Nahrungsquelle.

### Altfett ist ein regenerativer Energieträger!

In den modernen Altfett-Recyclinganlagen wird Altfett aus Gastronomie und Haushalten gereinigt. Das gereinigte Fett dient beispielsweise als Grundlage zur Herstellung von Biodiesel, in der Kosmetikindustrie, zur Herstellung von technischen Schmierölen oder als Treibstoff für Blockheizkraftwerke.





## Was ist Altholz

Unter Altholz werden sowohl Holzabfälle aus der Holzbe- und -verarbeitung (Industrie-Restholz) als auch zu Abfall gewordene Holzprodukte (Gebrauchtholz) verstanden. Hierzu zählen z. B. Holz- und Holzwerkstoffe, Altprodukte wie Möbel und Verpackungen mit überwiegendem Holzanteil und Holz aus dem Außenbereich.

Holz wird nach der Altholz-Verordnung in Abhängigkeit von der Belastung mit Schadstoffen in folgende Altholzkategorien unterteilt:

### Altholz der Klassen I – III:

- Naturbelassenes Altholz (A I), z. B. Paletten und Transportkisten aus Vollholz
- Verleimtes, gestrichenes, lackiertes Altholz – ohne PVC in der Beschichtung und ohne Holzschutzmittel (A II), z. B. Paletten aus Holzwerkstoff, Schalholz, Bauspanplatten
- Altholz mit PVC in der Beschichtung, ohne Holzschutzmittel (A III), z. B. Paletten aus Verbundmaterialien, Altholz aus Sperrmüll, Laminat

### Wohin?

Sauberes Altholz der Klasse I bis III (ohne z. B. Betonanhaftungen, Glasfüllung) kann in den **Wertstoffzentren** des Landkreises sowie in den **Wertstoffhöfen Painten** und **Wildenberg** gegen eine Gebühr von 5,50 €/½ m³ angeliefert werden.

### Altholz der Klasse IV:

- mit Holzschutzmitteln behandeltes Holz, z. B. Fenster, Fensterstöcke, Dachstühle, Jägerzäune
- druckimprägniertes Holz (imprägnierte Gartenmöbel, Eisenbahnschwellen, Hopfenstangen, Leitungsmasten usw.)
- Brandholz (Altholz aus Schadensfällen)

**ist als gefährlicher Abfall eingestuft.**

### Wohin?

**Über dafür zugelassene Privatfirmen** (mit Entsorgungsnachweis) entsorgen. Aktuell sind dies im Landkreis die Firmen:

- Pöppel Abfallwirtschaft und Städtereinigung GmbH, Kelheim, Tel. 09441 675030
- Blümel GmbH, Teugn/Thronhofen, Tel. 09405 95410 und
- Högl Kompost- und Recycling-GmbH, Volkenschwand, Tel. 08754 9609-0

**PCB-haltiges Altholz:** z. B. Dämm- und Schallschutzplatten, ist ebenfalls als gefährlicher Abfall eingestuft und nach den Vorgaben der PCB/PCT-Abfallverordnung einer geeigneten Beseitigung zuzuführen. (Auskunft im Landratsamt unter Tel. 09441 207-4421)

### Wurzelstöcke

Wurzelstöcke lässt man am besten vor Ort verrotten. Muss der Wurzelstock entfernt werden, so bietet sich Ausfräsen an. Diese Dienstleistung wird von Landschaftsbauunternehmen und Spezialfirmen angeboten. Einen herausgerissenen Wurzelstock kann man über entsprechende Firmen als Brennstoff für Biomasse-Heizkraftwerke verarbeiten, oder in einer ruhigen Ecke des Gartens verrotten lassen, er dient dann als Unterschlupf für Kleintiere. In der freien Landschaft haben ausgebagerte Wurzelstöcke nichts zu suchen. **Eine Anlieferung auf den Landkreiseinrichtungen (Wertstoffhof/-zentrum, Deponie) ist nicht möglich.**

### Unbehandelte Holzfenster und -türen mit Glas (Altholz Klasse I – III)

Bei der Anlieferung von Holzfenstern und -türen mit Glas in den unter „Wohin?“ genannten Anlagen, muss das Glas vor Einwurf in den Altholzcontainer entfernt sein. Die Entsorgung des Glases kann in den Flachglascontainern in den Wertstoffzentren erfolgen. In diesen Anlagen kann das Glas auch vor Ort entfernt werden.

### Behandelte Holzfenster und -türen (Altholz Klasse IV)

müssen über Privatfirmen entsorgt werden! (siehe oben unter Altholz der Klasse IV)

### Altholzfaserdämmung

muss als Restmüll, eventuell über Privatfirmen, entsorgt werden.

## Wohin?

In allen Wertstoffhöfen und -zentren stehen Ihnen Altkleidercontainer zur Verfügung. Die Anlieferung von z. B. Altkleider, Strickwaren, Bettwäsche, Federbetten, Schuhen (nur paarweise, zusammengebunden) usw. hat gebündelt oder in Säcken zu erfolgen.

Gute und aussortierte, gebrauchte Kleidung für Damen, Herren und Kinder, Babyausstattung (Kinderwägen, Autositze, etc.) Spielsachen, Bett- und Tischwäsche, Haushaltsartikel, Porzellan, Dekoartikel (für jede Jahreszeit) und kleine, gebrauchsfähige Elektrogeräte (z. B. Föhn, Toaster, Bügeleisen, usw.) können z. B. an allen **Dienststellen des Bayerischen Roten Kreuzes** im Landkreis abgegeben werden:

**Abensberg:** Bahnhofstr. 6 und Osterriedergasse 1 (vormittags in der Osterriedergasse)

**Ihrlersstein:** Schlesierstr. 23

**Kelheim:** Abensberger Str. 6 (Zentrale des Kreisverbandes, Tel. 09441 5028-0), Falkenstr. 14 und Waldkindergarten beim Frauenhäusl

**Langquaid:** Rottenburger Str. 6, Der Kleiderladen in der Rottenburger Str. 6 hat jeden Donnerstag von 14 - 18 Uhr geöffnet und jeden ersten Samstag im Monat von 9 Uhr - 12 Uhr. Die Warenannahme ist jeden Dienstag von 16 Uhr - 18 Uhr

**Mainburg:** Freisinger Str. 20 (vormittags)

**Neustadt:** Herronstr. 18, Schubertstr. 35 und Kindergarten im Mühlhausener Forst

**Painten:** Hemauer Str. 7a

**Riedenburg:** Schulstr. 4 und An der Altmühl 10

Die Öffnungszeiten vom BRK Kleiderladen Riedenburg, An der Altmühl 10, sind zu finden auf der Homepage [www.kvkelheim.brk.de](http://www.kvkelheim.brk.de) unter „Aktuelles und Kurse – Öffnungszeiten Kleiderläden“.

An Markttagen in Riedenburg ist der Kleiderladen ab 14 Uhr – ca. 16 Uhr geöffnet.

Die Warenannahme ist jeden Montag von 14 Uhr – 16 Uhr.

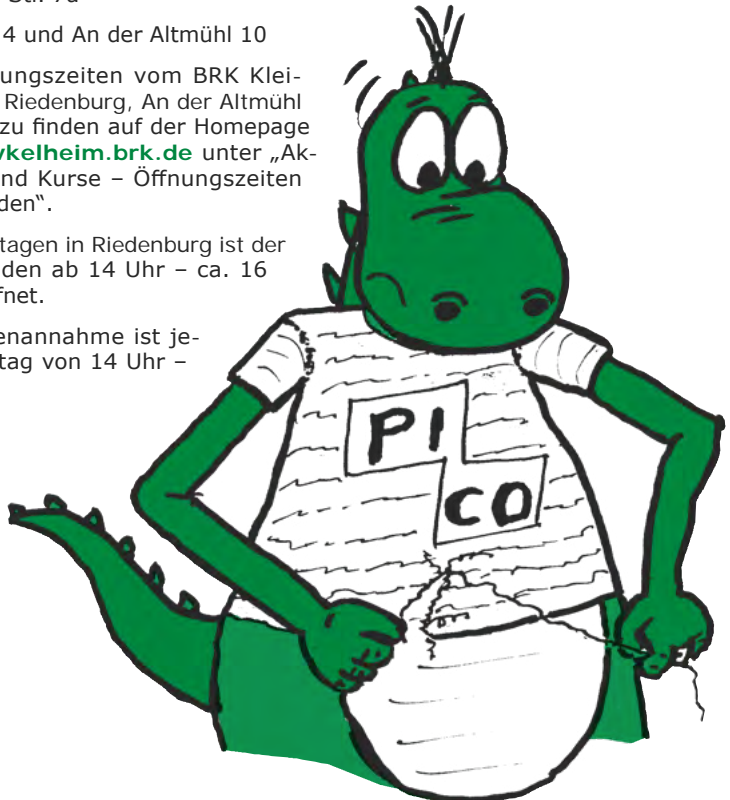

Saubere, noch tragbare und nicht beschädigte Kleidung und Schuhe, sowie gebrauchte saubere Bettwäsche, Gardinen, Handtücher und Küchenutensilien können bei folgenden **Einrichtungen der Caritas** abgegeben werden:

**Abensberg:** Max-Bronold-Straße 10 (Keller), Mi. 15.00 – 18.00 Uhr

**Kelheim:** Pfarrhofgasse 1, Mo./Mi. 9.00 – 11.00 Uhr, Fr. 15.00 – 17.00 Uhr

**Mainburg:** Im Sozialzentrum Mainburg im Maurer-Jackl-Weg 10,  
Di. 18.00 – 19.00 Uhr, Do. 17.30 – 19.30 Uhr

Die aktuellen Öffnungszeiten und weitere Informationen können auch auf der Homepage [www.caritas-kelheim.de](http://www.caritas-kelheim.de) eingesehen werden.

#### Hinweis:

Altkleidercontainer außerhalb der Wertstoffhöfe und -zentren befinden sich nicht im Einflussbereich des Landkreises. Bei Problemen wenden Sie sich hier bitte an die auf dem Container angegebene Organisation bzw. an den Grundstückseigentümer.

## Altmedikamente

### Wohin?

Sofern die Gebrauchsinformation (Beipackzettel) eines Arzneimittels keine speziellen Hinweise für die Entsorgung enthält, sind Altmedikamente ausnahmslos über die Restmülltonne zu entsorgen, sollten dann aus Sicherheitsgründen bei der Bereitstellung zur Leerung aber nicht obenauf liegen.

#### Hinweis:

Altmedikamente werden bei der Problemmüllsammlung nicht angenommen! **Der Umwelt und dem Grundwasser zuliebe dürfen Altmedikamente keinesfalls über die Toilettenspülung entsorgt werden! Dies gilt auch für flüssige Arzneimittel (z.B. Tropfen, Säfte)!**



Spritzen und Kanülen dürfen wie Altmedikamente über den Restmüllbehälter entsorgt werden, sollten zur Vermeidung von Verletzungen allerdings möglichst in stichfesten Behältern (Plastikflaschen, Konservendose o. ä.) gesammelt und darin in die Mülltonne gegeben werden. Das Verpackungsmaterial von Medikamenten gehört in die entsprechenden Wertstoffbehälter:

- Papierschachteln und Beipackzettel in die Papiertonne
- Kunststoff-, Metall- und Verbundverpackungen (Blister) in den Gelben Sack
- Leere Glasflaschen in den Altglascontainer

## Altöl

### Wohin?

Altöl kann dort zurückgegeben werden, wo es gekauft wurde. **Die Verkaufsstellen sind gesetzlich verpflichtet, das Altöl kostenlos zurückzunehmen.**

Als zusätzlichen **Service** hat der Landkreis **in den Wertstoffhöfen und -zentren** Altöl-Sammelstellen eingerichtet. Dort kann Altöl (Motoren- und Getriebeöl, Hydrauliköl) bis max. 20 l kostenlos gegen Unterschrift abgegeben werden.

#### Vorsicht!

Es dürfen **keine** Öl-Wassergemische, Kraftstoffe, Kühler- oder Bremsflüssigkeiten, sowie Lösemittel oder Lösemittelgemische in die Sammelbehälter eingefüllt werden! Diese Stoffe werden (**bis max. 20 l**) bei den Problemmüllsammungen angenommen.

**Größere Mengen** Altöl werden von zugelassenen Privatfirmen direkt am Anfallort **abgeholt**, z. B.

- Avista Oil AG, Tel. 05177 850
- Baufeld Altöl-Entsorgung GmbH, Tel. 089 35488-850

## Aluminium

### Wohin?

**Verpackungen** aus Aluminium, sind über den **gelben Sack** zu entsorgen. Die Sammlung und Verwertung erfolgt durch das Duale System.

**Sonstige Aluminiumabfälle** können in allen Wertstoffhöfen/-zentren kostenlos abgegeben werden (Altmittelcontainer).

## Asbest (Eternit)

### Demontage/Abbau

Nach der Gefahrstoffverordnung und den Technischen Regeln für Gefahrstoffe (TRGS 519) darf die Demontage und Entsorgung von asbesthaltigen Materialien **grundsätzlich nur von Fachbetrieben mit asbestsachkundigen Aufsichtspersonen** durchgeführt werden. Die Fachbetriebe haben jede Demontage von asbesthaltigen Materialien, wie Dach- oder Fassadenplatten, mindestens 7 Tage vor Beginn der Regierung von Niederbayern – Gewerbeaufsichtsamt, Tel. 0871 808-01 oder Fax 0871 808-1799 bzw. E-Mail: [poststelle@reg-nb.bayern.de](mailto:poststelle@reg-nb.bayern.de) oder Postfach 84023 Landshut und der Berufgenossenschaft, bei welcher der Betrieb versichert ist, anzuzeigen. Online unter [www.formularserver.bayern.de/intelliform/forms/stml/regierungen/regierungen/ruf/gaa/dez2/ruf\\_2-064/index](http://www.formularserver.bayern.de/intelliform/forms/stml/regierungen/regierungen/ruf/gaa/dez2/ruf_2-064/index)

Die Demontage durch die Grundstückseigentümer bzw. Bauherrn selbst (kein Hilfspersonal!) ist **grundsätzlich auf Grundlage des Baurechts zulässig**. Aber auch hier müssen die Vorgaben der TRGS 519 eingehalten werden. Eine persönliche Schutzausrüstung (Atemschutzmaske mit P2 Filter und Schutzanzug) ist zu tragen. Unbeschichtete Asbestzementprodukte sind vor dem Abbau mit staubbindenden Mitteln, z. B. Stein- oder Putzverfestiger, zu besprühen oder ständig feucht zu halten. Zerkleinern (z. B. Sägen, Flexen, Zerschlagen) ist nicht zulässig und stellt einen Straftatbestand dar.

### Entsorgung und Ablagerung

Asbesthaltige Abfälle müssen entsprechend den abfallrechtlichen Vorschriften von dafür zugelassenen Firmen entsorgt werden. Für die Entsorgung stehen im Landkreis nach derzeitigem Kenntnisstand die Firmen

- Pöppel Abfallwirtschaft und Städtereinigung GmbH, 93342 Saal a. d. Donau, Tel. 09441 675030
- RMM GmbH, 84048 Mainburg, Tel. 08751 8478250
- Rott & Sohn, Kelheim, Tel. 09441 3570, zur Verfügung.

Die Liste erhebt keinen Anspruch auf Vollständigkeit.

**Das Wiederverwenden oder Inverkehrbringen der abgebauten Asbestzementprodukte ist verboten!** Unter Inverkehrbringen ist die Abgabe an Dritte oder deren Bereitstellung zur Abgabe an Dritte zu verstehen (verkaufen und verschenken). Ein Verstoß gegen diese Vorschrift stellt einen Straftatbestand dar. Selbst der Versuch ist strafbar (z. B. die Absichtserklärung in einem Zeitungsinserat).

**Sonstige verbotswidrige Verwendungen:**

- Neues Dach auf altes asbesthaltiges Dach

- Reinigung und Beschichtung unbeschichteter Asbestzementdach- und -fassadenflächen – die Reinigung von beschichteten Dach- bzw. Fassadenplatten mit Druckreinigern ist verboten. Erlaubt ist nur die Reinigung mit drucklosem Wasserstrahl und Schwamm.
- Begrünung
- Schneiden, Bohren, Schleifen, Sägen, Flexen, Zerschlagen, Reinigen
- Photovoltaikanlagen auf altes „Asbest-Dach“
- Verwendung als Abdeckmaterial z. B. für Brennholz

### Elektronachtspeicheröfen

Durch die Belastung zahlreicher älterer Geräte mit Stoffen wie Asbest, künstlichen Mineralfasern – KMF (Baujahr vor 6/2000, krebserzeugend), polychloriertem Biphenylen – PCB (Baujahr vor 7/1989) und/oder chromathaltigen Speichersteinen (fast immer enthalten), stellen sie eine erhebliche Gefahr für Gesundheit und Umwelt dar.

ASBEST kommt in mehreren Teilen bzw. Bereichen der Nachtspeicherheizgeräte (Kernsteinträger, Kernabdeckplatte, Distanzhalter, Dämmstoffhülse der Steuerpatrone, Dichtungsstreifen oder Dämmscheiben am Ventilatorgehäuse, komplette Rückwand, Dichtungsmaterial an der Lüfterschublade, asbestschnurisierte Verdrahtung) vor. Hier handelt es sich um nicht fest gebundenes (= schwach gebundenes) Asbest, bzw. um Fasern, die beim Auseinanderbauen des Ofens unweigerlich aufwirbeln. Die feinsten Asbestfasern gelangen in die Lunge, verbleiben dort und können weiter aufsplintern. Der Zusammenhang zwischen der Belastung der Lunge mit Fasern und der Häufigkeit der unheilbaren Erkrankungen Asbestose und Lungenkrebs ist eindeutig.

Aus den CHROMAT-haltigen Speichersteinen kann sich infolge der Temperatureinwirkung während der Betriebsphase nach und nach sehr giftiges Chrom (VI) herauslösen. Chrom (VI) ist äußerst wasserlöslich. Auch die PCB-Schalter sind giftig. Beide Stoffe sind krebserregend.

Zerlegen Sie im Interesse Ihrer Gesundheit (und der Gesundheit Ihrer Familie und Ihrer Nachbarn!) niemals einen Nachtspeicherofen selbst. **Abgesehen von der Gefährdung handelt es sich beim Zerlegen um eine Straftat.**

### Entsorgung

Ausgediente Nachtspeicheröfen dürfen grundsätzlich nur von geeigneten, asbestsachkundigen Fachbetrieben ausgebaut und von dafür zugelassenen Fachfirmen entsorgt werden.

Zudem sollten Nachtspeicheröfen im Landkreis Kelheim nur im kompletten und unbeschädigten Zustand im **Wertstoffzentrum Arnhofen** angeliefert werden.

### Folgende Nachweise sind bei Anlieferung vorzulegen:

- Bestätigung eines Fachbetriebes (z. B. Elektro-Betrieb), dass das Gerät ordnungsgemäß vom Netz entfernt wurde;
- Bestätigung von einer zugelassenen Fachfirma oder einem Elektro-Betrieb über die ordnungsgemäße Verpackung (dicht mit einer mind. 0,2 mm starken Folie und Gewebeklebeband)
- schriftliche Angabe über den Herkunftsort (muss im Landkreis sein!) mit Angabe der KW-Leistung (vom Elektro-Betrieb).

### Kosten

- Demontage, Verpackung und Erstellung der erforderlichen Unterlagen muss der Bürger direkt bei der Fachfirma bezahlen;
- der Transport nach Arnhofen kann vom Bürger oder einem dafür Beauftragten (abfallrechtliche Beförderungserlaubnis erforderlich) durchgeführt werden;

### Sonstige Hinweise

- Die Geräte müssen vor dem Verpacken und dem Transport ausgekühlt sein,
- Im Wertstoffzentrum Arnhofen steht kein Gerät zum Abladen bereit, d.h. Abladen erfolgt in Eigenregie. Bitte bei Anlieferung berücksichtigen!

## Asche

### Wohin?

Weil grundsätzlich davon auszugehen ist, dass Asche mit Schwermetallen angereichert ist, gehört sie reichlich ausgekühlt/erkaltet in die Restmülltonne. Aus diesem Grund sollte auch keine Verwertung im eigenen Garten erfolgen, da sich diese unerwünschten Substanzen dann im Gemüse, im Obst und in den Pflanzen wiederfinden.

### Was Sie dringend beachten sollten:

Bis zu 24 Stunden befinden sich immer noch Glutreste in der Asche, die zu Schwelbränden und offenem Feuer in der Mülltonne, bis hin zu hohen Sachschäden an Gebäuden führen können.

Bevor Sie also die Asche in der Restmülltonne entsorgen, lassen Sie diese in einem feuerfesten Behälter (Metalleimer) auskühlen, bzw. vollständig erkalten. Dieser Behälter sollte auch eine feuerfeste Abdeckung haben, damit der Wind die Glut nicht wieder entfachen kann.





## Autoreifen

### Wohin?

PKW-Altreifen sollten bei der Ersatzbeschaffung gleich in der Werkstatt oder beim Reifenhändler belassen werden, können aber auch in den Wertstoffzentren Arnhofen, Bad Abbach, Haunsbach, Kelheim/Saal, Langquaid, Neustadt a.d.D. und Riedenburg, sowie in den Wertstoffhöfen Painten und Wildenberg abgegeben werden (Gebühr: ohne Felge 3,00 € pro Stück, mit Felge 6,00 € pro Stück).

### Achtung:

In den Wertstoffzentren werden nur PKW- und Motorradreifen angenommen.

Andere Größen, Gummiketten und Förderbänder, sowie Reifen von Gewerbebetrieben (dazu zählen auch landwirtschaftliche Betriebe) sind von der Annahme ausgeschlossen!

### Private Entsorgungsfirmen im Landkreisgebiet:

- Danninger OHG Zweigstelle Schlott 24, 84106 Volkenschwand (alle Reifengrößen), Tel. 08754 96060
- Pöppel Abfallwirtschaft und Städtereinigung GmbH, Industriestraße 6, 93342 Saal a. d. Donau, (nur Pkw-Reifen) Tel. 09441 675030
- Rott & Sohn, Kelheimwinzerstraße 283, 93309 Kelheim (nur nach telefonischer Vereinbarung), (alle Reifengrößen) Tel. 09441 3570

**Diese Firmen sind nicht im Auftrag des Landkreises Kelheim tätig und somit nicht an die oben genannten Preise gebunden.**

## Autos

(Altautos/Autowracks/Altfahrzeuge aus den Bereichen  
Kfz, Pkw, Lkw, Kraftomnibusse, Zugmaschinen)

### Wohin?

Der Letzthalter/-eigentümer **ist verpflichtet**, das zu entledigende Fahrzeug und Fahrzeugteile einer anerkannten Annahmestelle, anerkannten Rücknahmestelle oder einem anerkannten Demontagebetrieb zur umweltfreundlichen Entsorgung zu überlassen.

Informationen über die nächstgelegenen Demontagebetriebe finden Sie unter [www.altfahrzeugstelle.de](http://www.altfahrzeugstelle.de)

Von diesen Stellen erhält der Fahrzeughalter einen Verwertungsnachweis, den er der Zulassungsstelle vorlegen muss.

### Folgende Fahrzeuge sind von dieser Regelung betroffen:

- Fahrzeugklasse M 1 (Fahrzeuge zur Personenbeförderung mit höchstens 8 Sitzplätzen außer dem Fahrersitz),
- Fahrzeugklasse N 1 (Fahrzeuge zur Güterbeförderung mit einem Höchstgewicht bis zu 3,5 Tonnen) sowie
- dreirädrige Kraftfahrzeuge, jedoch unter Ausschluss von dreirädrigen Krafträdern.

### Achtung!

Die Abgabe eines Fahrzeugs an den Schrotthandel bzw. an sogenannte „Pseudo-Entsorger“ ist **verboten** und kann mit einer Geldbuße bis zu hunderttausend Euro geahndet werden.

## Batterien, Akkus

### Wohin?

Der Endverbraucher ist verpflichtet, Altbatterien zurückzugeben (auch Akkus wie z. B. bei E-Bikes). **Eine Entsorgung über die Restmülltonne ist verboten!**

Man kann wählen, ob man seine alten ausgedienten Batterien bei einer **Verkaufsstelle für Batterien** oder bei einem der **Wertstoffhöfe** (nicht mehr in Siegenburg, Herrnwahlthann und Essing) **bzw. -zentren** zurückgeben möchte.

Großmengen können nach vorheriger Abstimmung direkt über die Stiftung Gemeinsames Rücknahmesystem Batterien, Heidenkampsweg 44, 20097 Hamburg

GRS Service: [www.grs-batterien.de](http://www.grs-batterien.de) Service-Telefon: 01806 805030 entsorgt werden.

### Wie?

Die Batterien sind getrennt nach herkömmlichen Batterien und Akkus anzuliefern.

**Wichtig:** Aus Sicherheitsgründen müssen Kontakte und lose Kabelenden der Akkus abgeklebt werden.

### Starterbatterien (z. B. Autobatterien):

Hier hat der Gesetzgeber die Vertreter (Händler) verpflichtet, die Batterien zurückzunehmen und ein Pfand in Höhe von 7,50 € einschließlich Umsatzsteuer zu erheben, wenn beim Kauf einer neuen Batterie keine gebrauchte Starterbatterie zurückgegeben wird. Wollen Sie die Batterie nicht tauschen, sondern nur der Verwertung zuführen, bietet der Landkreis als zusätzlichen Service eine Entsorgungsmöglichkeit auf jedem Wertstoffhof bzw. -zentrum (nicht mehr in Siegenburg, Herrnwahlthann und Essing). Eine Bestätigung für die Rückgabebescheinigung (Pfandbescheinigung, erforderlich bei Kauf einer Batterie über Internet) erhalten Sie in allen Wertstoffzentren (Arnhofen, Kelheim-Saal, Haunsbach, Bad Abbach, Neustadt/Do., Langquaid und Riedenburg).

### Hochenergiebatterien (z. B. Lithium-Ionen-Akkus)

stecken in vielen leistungsstarken, wiederaufladbaren Geräten wie unter anderem in Laptops, Mobiltelefone, Akkuschauber usw. Hierbei handelt es sich um primäre und sekundäre Lithiumsysteme, ggf. auch leistungsstarke Nickelsysteme. Auch wenn eine Hochenergiebatterie auf den ersten Blick entladen erscheint, kann sie noch Energiemengen enthalten, die bei unsachgemäßem Umgang Gefahren bergen wie z. B. Kurzschlussgefahr, Hitzeentwicklung, Brand, Austreten umwelt- und gesundheitsgefährdender Stoffe. Hochenergiebatterien sind in Wertstoffhöfen/-zentren abzugeben und müssen dort in speziellen Transportbehältern separat erfasst und verpackt werden. Zur Vermeidung von Kurzschlüssen müssen die Pole isoliert und lose Kabel und Kabelenden abgeklebt werden. **Für beschädigte Hochenergiebatterien gelten besondere Sicherheitsvorschriften (größer 500 g siehe E-Bike unten), deshalb werden diese nur in den Wertstoffzentren angenommen!**

### E-Bike-/Pedelec-Batterien/-Akkus

sind künftig ausschließlich über Hersteller oder Händler zu entsorgen, welche laut Batterieverordnung zur Rücknahme verpflichtet sind, und werden deshalb **nicht mehr auf Wertstoffhöfen/-zentren angenommen.**

#### Hinweis:

Achten Sie bitte hierbei auf die Anweisungen unseres Wärterpersonals in den Wertstoffhöfen/-zentren und zögern Sie bitte nicht, bei Unsicherheit zu fragen.

## Bauschutt, Erdaushub

Zur Ablagerung von nicht recyclefähigem Bauschutt und Erdaushub, sowie zur Zwischenlagerung und Behandlung von recyclefähigem Bauschutt betreibt der Landkreis folgende Anlage:

### Deponie Haunsbach

Öffnungszeiten: Mo. – Mi., Fr. von 8.00 Uhr - 12.00 Uhr, 13.00 Uhr - 17.00 Uhr

### Donnerstag geschlossen!

Samstag von 8.00 Uhr - 12.00 Uhr

In den Wintermonaten (1. Nov. – 28./29. Febr.) ändern sich die Nachmittagsöffnungszeiten auf 12.30 Uhr bis 16.30 Uhr.

**Die Deponie ist am 6.1.2024, an allen Feiertagen, am Karsamstag 30.4.2024 sowie an Weihnachten und Silvester 2024 geschlossen!**

#### Was Sie vor der Anlieferung beachten müssen:

- Erdaushub ist grundsätzlich zu verwerten. Unter bestimmten Voraussetzungen kann in Haunsbach Erdaushub mit Einschränkungen angenommen werden (bitte vorher beim Wärterpersonal anfragen)
- Bauschutt ist getrennt nach Restbauschutt und recyclefähigem Bauschutt anzuliefern (Beschreibung siehe nachfolgend)
- Vor Anlieferung ist eine grundlegende Charakterisierung des Materials durchzuführen (ausgenommen: Kleinmengen bis zu 1 m<sup>3</sup>).
- Belasteter Bauschutt/Erdaushub wird nicht angenommen! Bei Anlieferung von augenscheinlich fragwürdigem Material, bzw. Aushub aus ehemaligen Gewerbe- oder Industriestandorten ist vorab die Eignung durch Deklarationsanalyse nachzuweisen – andernfalls wird die Annahme verweigert. In solchen Fällen bitte rechtzeitig vorher unter Tel. 09441 2071512 anfragen.

**Wildenberg** – Im Wertstoffhof Wildenberg ist die Anliefermenge für Restbauschutt auf ¼ m<sup>3</sup> je Öffnungstag und Anlieferer begrenzt. **Recyclefähiges Bauschuttmaterial** kann zu den Öffnungszeiten auf Anfrage **in größeren Mengen gegen Gebühr** abgegeben werden.

**Riedenburg** – Im Wertstoffzentrum Riedenburg können Bauschutt-Kleinmengen aus Privathaushalten bis zu 2 m<sup>3</sup> gegen Gebühr abgegeben werden. Größere Mengen sind auf der Bauschuttdeponie Haunsbach, bzw. über dafür zugelassene Privatfirmen zu entsorgen.

**Painten** – Für den Raum Painten ist eine Annahmestelle auf dem Gelände des Wertstoffhofs eingerichtet. Hier kann Bauschutt aus Privathaushalten bis zu einer Gesamtmenge von 2 m<sup>3</sup> gegen Gebühr angeliefert werden.

**Wertstoffhöfe/-zentren** – Hier können Kleinmengen an sortenreinem unbelastetem Bauschutt (bis zu ¼ m<sup>3</sup> pro Öffnungstag je Anlieferer) kostenlos abgegeben werden. **Von dieser Regelung ausgeschlossen**

sind Teilmengen aus der selben Bau- und Abbruchmaßnahme sowie Erdaushub. Eine Verrechnung der kostenfreien Mengen mit kostenpflichtigen Anlieferungen ist nicht gestattet.

**Achtung: Bauschutt darf nur getrennt angeliefert werden. Unterschieden wird zwischen recyclefähigem Bauschutt und „Restbauschutt“. Für jede Fraktion steht ein eigener Container zur Verfügung. Anlieferung von Erdaushub ist nicht möglich!**

**Recyclefähiger Bauschutt:** Betonbruch, Mauerwerk, Beton mit Baustahlgewebe, Estrichmaterial, natürlich und industriell gefertigte Bausteine (Ziegel-, Lehm-, Poroton-, Blähton-, Sand-, Bruch- und Granitsteine), Fensterstürze, Steinplatten (Granit-, Marmor-, Treppenstein-, Waschbeton- und Schieferplatten), Dachziegel, Dachpfannen, Geröll, Felsbrocken und Steinböden.

**„Restbauschutt“:** Mörtelreste, eingehärteter Zement und Putz (kein gipshaltiger Putz), Keramik (Tassen, Teller, Fliesen, Tonscherben, Blumentöpfe usw.), Bausanitärkeramik (Porzellanwaschbecken, WC, usw.) ohne Metall- und Plastikteile, mineralische Kleber, Spachtelmassen, Fliesenkleber (ohne Säcke), Fensterglas und Glasbausteine, Bims/Bimsstein.



Die höchstzulässige Anlieferungsmenge beträgt grundsätzlich 1000 m<sup>3</sup> pro Maßnahme. Die Größe der angelieferten Teile darf 0,25 m<sup>3</sup> bzw. 70 cm Seitenlänge nicht überschreiten, da sonst eine Verwertung (Recycling) nur unter erhöhten Mehraufwendungen möglich ist.

### Anlieferung/Gebühren:

• verwertbarer Erdaushub	11,00 €/½ m <sup>3</sup>
• Sonstiges unbelastetes Inertmaterial (Restbauschutt)	30,00 €/½ m <sup>3</sup>
• Recyclefähiger Bauschutt (unbelastetes Inertmaterial)	15,00 €/½ m <sup>3</sup>
• Porenbeton (z. B. Ytong) und Gipskartonplatten, max. ½ m <sup>3</sup> (z. B. 90-Liter Mörtelwanne = 11,25 €)	62,50 €/½ m <sup>3</sup>
• Sperrmüll aus Haushaltungen in haushaltsüblichen Mengen	9,00 €/½ m <sup>3</sup>
• verpackungsfremde Kunststoffe in haushaltsüblichen Mengen	8,50 €/½ m <sup>3</sup>
• Altholz	5,50 €/½ m <sup>3</sup>
• Pkw-Reifen ohne Felgen	3,00 €/Stück
• Pkw-Reifen mit Felgen	6,00 €/Stück
• Metall	kostenlos.

Für die Annahme von recyclingfähigem Bauschutt und verwertbarem Erdaushub aus dem gewerblichen Bereich werden gesonderte Entgelte erhoben. Die Begleichung der Gebühren für Privatanlieferer ist sowohl in bar als auch mit EC-Karte (Deponie Haunsbach, Wertstoffzentren Riedenburg und Arnhofen) möglich, für Gewerbe erfolgt eine Abrechnung über Lieferschein und Rechnung.

**Gipshaltige Bauabfälle, Gas- und Porenbeton (Ytong) > (siehe Gipsbaustoffe/ Rigidips/Gas- und Porenbeton)** – Annahme von max. ½ m<sup>3</sup> nur in den Wertstoffzentren Arnhofen und Haunsbach (Gebühr: 62,50 €/½ m<sup>3</sup>), sowie private Entsorgungsunternehmen (Gebühr bitte dort anfragen).

**Heraklithplatten und Dachpappe** gehören zum Restmüll.

**Mischbaustoffe (z. B. Ziegel oder Betonsteine mit Holz-, Styropor- oder Glaswolleanteilen)** dürfen nicht in den Bauschutt, sondern müssen auf speziellen Deponien entsorgt werden (Produktdatenblatt d. Herstellers oder Analyse erforderlich).

**Schamotte, Kamine** (auch Grillkamine) dürfen in den landkreiseigenen Einrichtungen nicht angenommen werden.

Gegen Gebühr können Schamotte oder Kaminsteine aus Privathaushalten (Kleinanlieferer, bis max. 2 to. oder 2 m<sup>3</sup>) bei der Firma Pöppel in der Sortieranlage Saal (09441 675030) angeliefert werden. Anliefergebühren und Öffnungszeiten bitte direkt selbst anfragen.

Fabrikneue Schamottsteine (Abschnitte vom Einbau oder Bruch), die frei sind von jeglichen Schadstoffen, können kostenpflichtig über die Deponie Haunsbach entsorgt werden.

### Schlacke, Füllungen aus Fehlböden

Fehlböden, Fehlbodensand und -schlacke sind Schüttungen in Fußböden, Decken (Fehlböden) oder Ausgleichsschichten im Dachbereich. Die dazu verwendeten Sande, Schlacken oder Bauschutt wie auch verschiedene Materialmischungen bedürfen einer ordnungsgemäßen Entsorgung. Dazu ist im Regelfall eine Deklarationsanalyse notwendig, bevor das Material (je nach Höhe der PAK- und Schwermetallgehalte) entweder auf Deponien oder im Bergversatz verwertet/entsorgt wird. Dazu wenden Sie sich bitte an private Entsorgungsfirmen. Auskunft hierzu unter 09441 207-1512.

**Schlacken und Fehlbodenfüllungen dürfen in den landkreiseigenen Einrichtungen nicht angenommen werden!**

**Erdaushub (unbelastet)** ist grundsätzlich einer Verwertung zuzuführen und kann gegebenenfalls ausschließlich über die Bauschuttdeponie Haunsbach oder privat entsorgt werden (siehe Erdaushubbörse). **Eine Anlieferung auf den Wertstoffhöfen/-zentren ist nicht möglich.**

### Asphalt

• Asphalt auf **Bitumen-Basis** ist einer Verwertung zuzuführen, z. B. Swietelsky Baugesellschaft mbH, Industriestraße 10, 93354 Biburg (Tel. 09444 870055)

- Asphalt auf **Teer-Basis** muß in die Entsorgung, z. B. Umweltdienste Kedenburg GmbH, Entsorgungszentrum Biburg (Tel. 09444 977030)

## Privatfirmen – Bauschutt-Recycling

Seit 1.8.2023 gilt die neue Ersatzbaustoffverordnung, welche deutlich höhere Anforderungen bei der Aufbereitung von Recyclingbauschutt stellt. Das sollten Sie beachten:

Bitte vergewissern Sie sich, dass Sie sortenreines, schadstofffreies Material erhalten (Untersuchungsergebnisse fordern! Nur gültig mit Eignungsnachweis nach Ersatzbaustoffverordnung und Einordnung in vorgeschriebene Richtwerte, welche entscheidend sind für die Art der Verwertung – Auskunft unter 09441 207-1512), da ansonsten ein Einbau, z. B. als Wegebaumaterial, Platzbefestigung, Unterbau etc. nicht zulässig ist.

Nach derzeitigem Kenntnisstand betreiben folgende Firmen im Landkreis Bauschuttrecyclinganlagen:

<b>Greis</b>	Rottenburger Str. 12	84094 Elsendorf	08753 435 Fax 95029
<b>Kürzl</b>	Donaustr. 33	93342 Saal a.d.D.	09441 67010
<b>Majuntke GmbH &amp; Co. KG</b>	Ebrantshäuser Str. 4	84048 Mainburg	08751 8647-0
<b>MAV GmbH</b>	Süd-Chemie-Str. 3	93309 Kelheim	09441 709-66
<b>Teubl Kieswerk GmbH</b>	Kirchenweg 5-7	84097 Herrngiersdorf	09452 9306-0
<b>Wurmer</b>	Teugner Str. 1 a	93345 Hausen	09448 9014990
<b>Zirngibl GmbH</b>	Umbertshäuser Weg 3	93333 Neustadt/Do.	08402 7177 od. 7577

Vereinbarungen sind hier ggf. direkt mit der jeweiligen Firma zu treffen.

## Verkauf von Bauschutt-Recycling-Material durch Landkreis

Bauschutt wird durch den Landkreis Kelheim in den Annahmestellen Haunsbach und Wildenberg aufbereitet. Der recycelte Bauschutt kann unter Berücksichtigung der Belange des Naturschutzes und der Wasserwirtschaft zur Platzbefestigung bzw. zum Wegebau oder als Auffüllmaterial verwendet werden.

**Als Vorabinformation der grundsätzlichen Verwendungsfähigkeit von Recyclingmaterial ist in den Anlagen Wildenberg und Haunsbach ein Merkblatt erhältlich.**

Auf der Homepage des Bayerischen Landesamtes für Umwelt (LfU) [www.bayern.de/lfu](http://www.bayern.de/lfu) ist das Online-Informationssystem **Schadstoffratgeber Gebäuderückbau** aufrufbar. Wer z. B. mit dem Rückbau von Gebäuden befasst ist, findet hier Daten und Informationen zu (in der Vergangenheit) eingesetzten, schadstoffhaltigen Baustoffen. Selbst für die Sanierung von Gebäuden im Rahmen der Weiternutzung können hier zahlreiche Hinweise gewonnen werden.

Weitere Informationen können Sie dem Merkblatt „**Abfalltrennung auf der Baustelle**“ entnehmen, welches Sie bei den Gemeinden, Wertstoffhöfen und -zentren, der Bauschuttdeponie, beim Landratsamt Kelheim und der Außenstelle Mainburg erhalten. Das Merkblatt bekommen Sie zudem automatisch zugesandt, sobald Sie eine Baugenehmigung beantragen. Zusätzlich ist es im Internet unter [www.landkreis-kelheim.de](http://www.landkreis-kelheim.de) (Amt & Service) in der Rubrik Merkblätter als Download erhältlich.

## Biomüll

### Wohin?

Organische Abfälle aus dem Haushalt (Küchen- und Gartenabfälle) dürfen nicht über die Restmülltonne entsorgt werden. Soweit keine Eigenkompostierung durchgeführt wird (siehe Kompostierung), müssen diese Abfälle lt. Abfallwirtschaftssatzung über die Biotonne entsorgt werden.

Für die Biotonne geeignet:

### Küchenabfälle:

- Brotreste
- Eierschalen
- Gemüseabfälle  
(wenn möglich in Zeitung gewickelt)
- Haare
- Kaffeefilter
- Küchentücher aus Papier
- Obstabfälle und Fallobst
- Schalen (von Früchten und Nüssen)
- Knochen
- Fleisch, Wurst und Käse  
(Geruchsentwicklung und Ungeziefer beachten, ggf. in die Restmülltonne)

### Blumen- und Gartenabfälle:

- Blumen
- Blumenerde
- Grasschnitt
- Holzspäne (unbehandelt, keine Großteile)
- Laub
- Pflanzenreste
- Sägemehl (unbehandelt)
- Strauchschnitt
- Stroh
- Zweige (klein)

### andere:

- Kleintierstreu aus Holzspänen

### Nicht in die Biotonne dürfen u.a.:

- Asche
- Zigaretten
- Windeln
- Medikamente
- Staubsaugerbeutel
- Tapetenreste
- mineralische Kleintierstreu





## Handlungsempfehlungen zur Vermeidung von Fliegen, Maden und Gerüchen:

- Vor der Befüllung z. B. Sand oder etwas Erdreich in die Tonne geben.
- Keine nassen oder feuchten Bioabfälle in die Biotonne geben, vorher gut antrocknen lassen und in Papier einwickeln.
- Vorsortiergefäß in der Küche aufstellen, vorab mit Papier/Zeitungspapier auskleiden oder Papiertüte (Tipp! Einkaufstüte aus Papier – gibt's bei jedem Discounter an der Kasse für 10-15 Cent) in das Gefäß und möglichst täglich leeren.
- Behälterdeckel sofort nach der Befüllung schließen.
- Die letzte Schicht mit Strukturmaterial (z. B. Strauchschnitt) abdecken.
- Schattigen Standplatz für die Biotonne wählen.
- Notfalls Gesteinsmehl zugeben (es trocknet Maden aus und bindet die Feuchtigkeit an den Tonnenwänden).
- Biotonne und Vorsortiergefäß (falls vorhanden) regelmäßig reinigen.

## Tipps für den Winter:

In diesem Zeitraum ist es noch wichtiger, Küchenabfälle gut abtropfen zu lassen. Zudem empfiehlt es sich, Zeitungspapier auf den Boden der Biotonne zu geben und Bioabfälle in Papier einzuwickeln. Gut ist es auch, wenn die Tonne in den Wintermonaten an einen frostfreien Platz gestellt werden kann, damit der Inhalt nicht anfriert. Die Bereitstellung der Biotonne sollte zudem nach Möglichkeit erst kurz vor der Leerung erfolgen.

Ist der Inhalt bereits angefroren, kann er z. B. mit einem Spaten gelockert werden. Dies ermöglicht es, dass zumindest ein Großteil des Tonneninhaltes geleert werden kann. Die Müllwerker können lediglich die Tonnen schütteln. Festgefrorene Abfälle, die dann nicht herausfallen, können nicht entsorgt werden.

## Eigenkompostierer

Sofern alle kompostierbaren Abfälle (mit Ausnahme von Fleisch-, Fisch- und Knochenabfällen, sowie sperrige Gartenabfälle) selbst fachgerecht kompostiert werden, ist eine Befreiung von der Verpflichtung zur Nutzung einer Biotonne möglich. Entsprechende Antragsformulare erhalten Sie im Landratsamt und bei den Gemeinden oder gleich direkt anmelden unter [www.landkreis-kelheim.de/tonne](http://www.landkreis-kelheim.de/tonne)

In diesem Fall wird Ihnen für Ihre Mithilfe bei der Abfallvermeidung ein Nachlass von 10 % auf die Gebühr Ihres Restmüllbehälters gewährt.

Sollte die Eigenkompostierung beendet werden, ist dies unverzüglich mitzuteilen. Wird die Gebührenermäßigung zu unrecht erhalten, muss die Ermäßigung zurückbezahlt werden. Zudem besteht die Gefahr, dass ein Ordnungswidrigkeitenverfahren eingeleitet wird.

### Wichtiger Hinweis!

Durchschnittlich wird jedes achte Lebensmittel das wir kaufen weggeworfen!

**Helfen Sie mit, dies zu ändern.**

Wie erfahren Sie unter [www.zugutfuertietonne.de](http://www.zugutfuertietonne.de)



## Biomüllbeutel

### Biobeutel und Inlettsäcke

Kompostierbare Tüten aus Stärke sind optisch kaum von herkömmlichen Kunststofftüten zu unterscheiden und sollten daher nicht zum Einsatz kommen, da sie sich nur sehr langsam zersetzen und daher als Störstoffe von den Bioverwertern aussortiert werden müssen.

Auch für den hauseigenen Kompost sind diese Beutel nicht geeignet, da hier der Zersetzungsprozess zu lange dauert. **Die kommunale Abfallwirtschaft bittet daher von der Verwendung solcher, als kompostierbar deklarierter Müllbeutel, abzusehen.**

**Alternativ sind Beutel und Inlettsäcke aus Papier oder etwas Zeitungspapier am besten geeignet zur Befüllung der Biotonne.**

### Vorteile:

- Saubere Sammlung der Bioabfälle
- Geringer Aufwand bei der Tonnenreinigung
- Kaum Festfrieren im Winter
- Verminderte Geruchsbelästigung
- Schadstofffreie Kompostierung

Anl. 5 Bioabfallverordnung: Allenfalls mit einem grünen Keimling gekennzeichnete abbaubare Biobeutel (Grundfarbe weiß-grün, milchige Transparenz) dürfen der Kompostierung/Biotonne zugegeben werden.

**Hinweis:** Im Zuge der Tonnenleerungen werden regelmäßig Kontrollen durchgeführt. Bei Verwendung anderer Säcke (Kunststoff) bleibt die Tonne wegen unzulässiger Befüllung ungeleert stehen!

## CDs

### Wohin?

Kostenlos in allen Wertstoffhöfen und -zentren (CDs und DVDs)

### Wie?

Anlieferung nur ohne Hüllen  
(CD-Hüllen ► „Gelber Sack, Papierhüllen  
► Papiertonne)

### Datenschutz

Soweit sensible Daten gespeichert wurden, wird empfohlen, diese durch tiefe breite Kratzer unleserlich zu machen. Wir weisen vorsorglich darauf hin, dass der Landkreis und nachfolgend mit der Verwertung beauftragte Firmen keinen Datenschutz für gespeicherte Informationen auf den CDs/DVDs übernehmen, die auf den Sammelstellen abgegeben werden.

### Warum abgeben?

Die Scheiben bestehen zu 99 % aus Polycarbonat. Die Verwertung der kleinen Scheiben ist mit geringem Aufwand möglich und wirtschaftlich sinnvoll wegen des hochwertigen Wertstoffes.

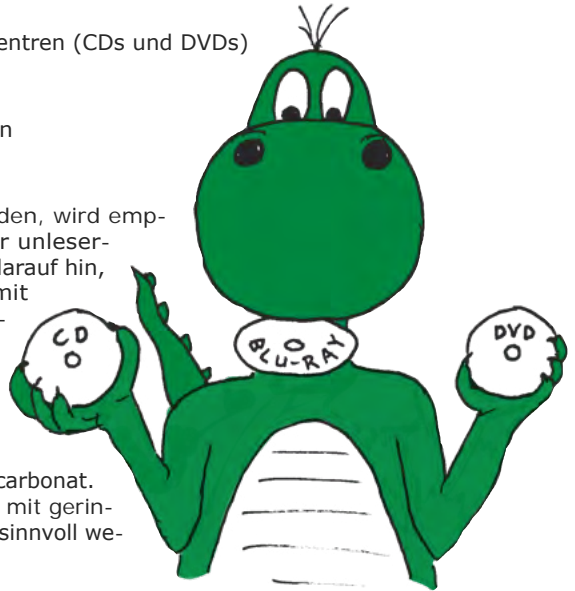

## Chemikalien

### Wohin?

Chemikalien **aus Haushaltungen** (wie z. B. Lösungsmittel, Säuren, Beizen, Laugen usw.) können kostenlos bei den **Problem Müllsammlungen** abgegeben werden.

**Nähere Einzelheiten finden Sie unter dem Punkt Problem Müll.**

## Dämmstoffplatten – Polystyrol, Styrodur, HBCDD, POP-Abfälle

**Hinweis:** Eine Anlieferung an den Landkreiseinrichtungen ist nicht möglich.  
Nähere Auskünfte über die Abfallberatung: 09441 2071512.

### Entsorgungspraxis:

Grundsätzlich müssen alle POP-Abfälle einer thermischen Behandlung über eine geeignete Müll-Verbrennungsanlage unterzogen werden. Sofern sie als Abfall anfallen, sind sie auf diese Art und Weise dauerhaft aus dem Verkehr zu ziehen. Für den Landkreis Kelheim ist diesbezüglich die MVA Ingolstadt die zuständige Entsorgungseinrichtung. Die Anlieferung erfolgt in der Regel über Private Entsorgungsfirmen per Sammelentsorgungsnachweis in Monochargen, da dieses

Material – sofern nicht grundsätzlich schon vermischt angefallen – getrennt gesammelt werden muß und nur in dafür zugelassenen Anlagen vermischt werden darf.

Wer solche Dämmplatten ohne HBCDD entsorgen möchte, kommt nicht umhin, per Deklarationsanalyse die Ungefährlichkeit seines Abfalls nachzuweisen. Nähere Informationen finden Sie im Internet unter MVA Ingolstadt ► Links und Downloads ► Downloads ► Infos über die Abfallwirtschaft oder erhalten Sie beim Hersteller bzw. bei Privaten Entsorgungsunternehmen.

## Dosen

### Wohin?

Vollständig entleerte Dosen (auch Spray-, Farb- und Lackdosen) sowie Kronenkorken sind über den gelben Sack zu entsorgen. Pfanddosen bitte über das Pfandsystem beim Händler zurückgeben.

## Elektro- und Elektronikaltgeräte

**Außer ein paar wenigen, vom Gesetz ausgeschlossenen Produkten (z.B. Glühbirnen) sind alle Produkte mit elektrischen/elektronischen Funktionen als Elektroschrott einzuordnen. Die Abgabe erfolgt weiterhin kostenlos in den Sammeleinrichtungen des Landkreises – aufgeteilt in folgende 6 Gerätegruppen:**

### 1. Wärmeübertrager

Kühl- und Gefriergeräte, ölgefüllte Radiatoren, Klimageräte, Wärmepumpen, Peltierkühlgeräte, Geräte zur automatischen Abgabe von Kaltprodukten und Wäschetrockner mit Wärmepumpentechnologie.

#### Wohin?

Alle Wertstoffzentren (Arnhofen, Bad Abbach, Haunsbach, Kelheim/Saal, Langquaid, Neustadt a. d. D. und Riedenburg) und Wertstoffhof Mainburg.

### 2. Bildschirme, Monitore und TV-Geräte (Bildschirmoberfläche > 100 cm<sup>2</sup>)

Alle Röhrenbildschirmgeräte und Flachbildschirme sowie Datensichtgeräte (CRT-Monitore, LCD-Monitore, andere Produkte und Geräte zum Anzeigen von Informationen), Notebooks, Tablets, E-Book-Reader und LCD-Photografen.

#### Wohin?

Alle Wertstoffzentren (Arnhofen, Bad Abbach, Haunsbach, Kelheim/Saal, Langquaid, Neustadt a.d.D. und Riedenburg) und Wertstoffhof Mainburg.

### 3. Lampen

Gasentladungslampen und sonstige Leuchten und Leuchtmittel

#### Ausnahme:

- Glühbirnen gehören zum Restmüll
- Lampengestelle „Leuchten“ gehören je nach Größe zur Sammelgruppe 4 oder 5

#### Wohin?

Annahme an allen Wertstoffhöfen und -zentren.

### 4. Großgeräte, automatische Ausgabegeräte (bei denen mindestens eine der äußeren Abmessungen mehr als 50 cm beträgt) und Großgeräte der Informations- und Telekommunikationstechnik

z. B. Waschmaschinen, Wäschetrockner (außer mit Wärmepumpentechnologie = Kühlgerät), Wäscheschleudern, Geschirrspüler, Herde und Backöfen, Mikrowellengeräte, Kochfelder, Kochmulden, Schaltkästen, Dunstabzugshauben, Bügelmaschinen (nicht Bügelstationen), Einbau-Kaffeevollautomaten, Geschirrwärmer, Dampfgarer, Saunaöfen (ohne Steine), offene, drucklose Warmwassergeräte, Hochdruckreiniger, Staubsauger, große Sport- und Freizeitgeräte (Ergometer, Laufband, Cross-Trainer, Trimm-Dich-Rad etc.), Marmor-/Natursteinheizplatten, Konvektoren/Schnellheizer/Heizlüfter, Möbel mit integrierter elektrischer Funktion (z. B. Badschrank mit Beleuchtung), automatische Ausgabegeräte, Nachtspeicherheizgeräte (asbestfrei)

#### Wohin?

Annahme in den Wertstoffhöfen und -zentren

### Ausnahme: Nachtspeicheröfen

Annahme von Geräten (sollten komplett und unbeschädigt sein – das Zerlegen ist mit gesundheitlichen Risiken verbunden und außerdem eine Straftat) aus privaten Haushalten ausschließlich im Wertstoffzentrum Arnhofen, jedoch nur, sofern diese fachgerecht abgebaut und luftdicht in reißfester, transparenter Folie verpackt angeliefert werden (Bescheinigung Elektrofachbetrieb vorlegen – siehe auch Seite 12 unter Asbest).

### 5. Kleingeräte und kleine Geräte der Informations- und Telekommunikationstechnik, deren größte äußere Abmessung maximal 50 cm beträgt:

Haushaltskleingeräte (Toaster, Mixer, Küchenwaage, Bügeleisen usw.), Lampen und Leuchten (außer Gasentladungslampen und Lampen mit eingebauten Leuchtmitteln), elektrische und elektronische Werkzeuge, kleine Spielzeuge für die Nutzung in privaten Haushalten, Sport- und Freizeitgeräte für private und gewerbliche Nutzung, Medizinprodukte mit Ausnahme implantierter und infektiöser Produkte (Defibrillator, Blutdruckmessgeräte, Fieberthermometer, Rotlichtlampen, Gesichtsbräuner, Massagematten, Diagnostik- und Therapiegeräte, Geräte für Strahlentherapie, Inhalation und Dialyse, usw.) Überwachungs- und Kontrollinstrumente, Textilien und Schuhe mit elektrischen Funktionen

**Datenverarbeitung:** PC-Systeme, Server, Tastatur, Maus, Zusatzgeräte im PC-Bereich (interne/externe Laufwerke, Speichermodule, Steckkarten, Netzteile, Ladegeräte, Docking-Station, Scanner, PC-Lautsprecher, etc.), Taschenrechner, LCD-Projektoren, andere Geräte der Präsentationstechnik, elektr. Registrierkassen, Spielekonsolen, andere Produkte und Geräte zur Erfassung, Speicherung und Verarbeitung von Daten, USB-Sticks

**Druck und Übermittlung von Daten:** Drucker, Kopierer, Zusatzgeräte im Bereich Drucken/Kopieren, Schreibmaschinen, Faxgeräte u.a.

**Telekommunikation:** Telefone, Zusatzgeräte im Bereich Telekommunikations-Endgeräte (Ladegeräte, Netzteile, etc.), Anrufbeantworter, Modems, NTBA, ADSL-Ausstattung, Telekommunikationsanlagen für private Haushalte und Kleingewerbe, andere Produkte und Geräte zur Übertragung von Tönen, Bildern oder sonstigen Informationen mit Telekommunikationsmitteln (z. B. Sicherheitssysteme in den Anwendungsbereichen: Hausnotruf, mobile Videoüberwachung, mobile Beschallung, etc.) Mobiltelefone: Mobiltelefone, Smartphones und alle Zusatzgeräte (Netzteile, Freisprechanlagen usw.)

**Video-Geräte:** VCR, DVD-Player/-Recorder, DVD-VCR-Kombinationsgeräte, Video-Harddisk

Camcorder

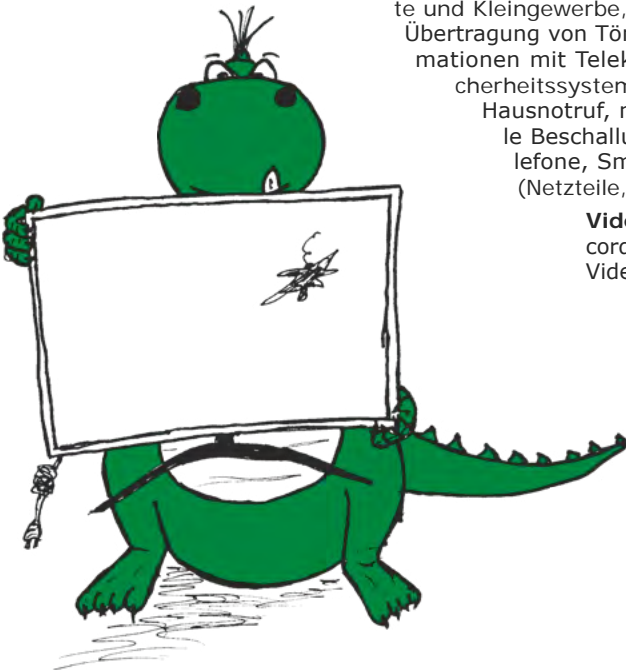



Individuellen Abfallkalender  
ganz einfach selbst erstellen:  
siehe Seite 42



**Müllbehälter stehen geblieben?**

➔ Firma Pöppel (09441 50560  
oder 0800 50560)

## Abfuhrtermine für den nördlichen Landkreis

### Markt Bad Abbach

#### Papierabfuhr

Alter Friedhof-Burgberg, Am Kapellenfeld, Am Kurpark, Am Markt, Am Mühlberg, Apothekergassl, Arno-Seidl-Schulz-Straße, Augsburger Straße, Bergweg, Bockenberg, Dünzling, Eiglstetten, Elsterweg, Fasanenweg, Franz-Held-Weg, Frauenbründl, Frauenbrünnlstraße, Fuchsweg, Gattersberg, Hafnersteig, Haselbrunnweg, Hedda-Zirngibl-Straße, Hinter der Vest, Hintere Marktstraße, Jägerhaus, Jungferngassl, Kaiser-Heinrich-II.-Straße, Kaiser-Karl-V.-Allee, Kläranlage Dünzling, Kochstraße, Kranzgarten, Kufergassl, Kurallee, Lugerweg, Mühlbachweg, Peisenhofen, Peisinger Straße, Prahlergassl, Ratsdienerweg, Ried, Römerstraße, Saalhaupt, Schloßbergweg, Schnadergasse, Schulbruck, Seehof, Stinkelbrunnstraße, Streicherhöhe, Taubengasse, Teufelsmühle, Turmblick, Voxbrunn, Weichser Weg, Weiherriedung, Weilhof bei Dünzling, Weilhof bei Saalhaupt, Weißgerbersteig

16.01, 13.02, 12.03, 09.04, 07.05, 04.06, 02.07, 30.07, 27.08, 24.09, 22.10, 19.11, 17.12

Am Kohlenschacht, Am Schwimmbad, Am Wallnerberg, Amselstraße, Angrünerplatz, Angrünerstraße, Anna-Maria-Koller-Straße, Anne-Frank-Straße, Carl-Heindl-Straße, Donaublick, Dr.-Franz-Schmitz-Straße, Drosselstraße, Finkenstraße, Gandershoferstraße, Gerhart-Hauptmann-Straße, Hebergring, Hochstetten, Kalkofenberg, Kalkofenring, Lerchenstraße, Ludwig-Thoma-Straße, Maria-Weigert-Strasse, Oberndorf, Oberndorfer Straße, Raiffeisenstraße, Regensburger Straße, Schönleitner Straße, Starenstraße, Ziegelfeldstraße

17.01, 14.02, 13.03, 10.04, 08.05, 05.06, 03.07, 31.07, 28.08, 25.09, 23.10, 20.11, 18.12

Alkofen, Bauhof, Bürgermeister-Heinrich-Straße, Bürgermeister-Mittenmeier-Straße, Bürgermeister-Windl-Straße, Eichendorffstraße, Erich-Kästner-Straße, Erich-Ollenhauer-Straße, Ernst-Reuter-Straße, Friedrich-Ebert-Straße, Gärtnersiedlung, Gemling, Georg-Elser-Straße, Geschwister-Scholl-Straße, Goethestraße, Heinestraße, Heinrich-von-Brentano-Straße, Kleiststraße, Konrad-Adenauer-Straße, Kühbergerstraße, Kurt-Schumacher-Straße, Lessingstraße, Ludwig-Erhard-Straße, Mörikestraße, Nelkenstraße, Raabestraße, Rilkestraße, Rosenstraße, Schillerstraße, Theodor-Heuß-Straße, Theodor-Storm-Straße, Thomas-Dehler-Straße, Thomas-Mann-Straße, Tulpenstraße, Veilchenstraße, Wilhelm-Busch-Straße

18.01, 15.02, 14.03, 11.04, 10.05, 06.06, 04.07, 01.08, 29.08, 26.09, 24.10, 21.11, 19.12

Bad Abbach - Bahnhof, Benzstraße, Campingplatz Freizeitinsel, Campingplatz Poikam, Daimlerstraße, Dantschermühle, Deutenhof, Eiermühle, Einsteinstrasse, Gewerbegebiet Lengfeld, Goldtalstraße, Gutenbergring, Inselbad, Inselstrasse, Inselwirt, Kläranlage Bad Abbach, Kläranlage Lengfeld, Kraftwerk Poikam, Lengfeld, Max-Planck-Straße, Poikam, Röntgenstraße, Tennisheim

19.01, 16.02, 15.03, 12.04, 11.05, 07.06, 05.07, 02.08, 30.08, 27.09, 25.10, 22.11, 20.12

#### Peising

22.01, 19.02, 18.03, 15.04, 13.05, 10.06, 08.07, 05.08, 02.09, 30.09, 28.10, 25.11, 21.12

#### Restmüll

Markt Bad Abbach mit allen Ortsteilen

05.01, 19.01, 02.02, 16.02, 01.03, 15.03, 28.03, 12.04, 26.04, 11.05, 25.05, 07.06, 21.06, 05.07, 19.07, 02.08, 17.08, 30.08, 13.09, 27.09, 11.10, 25.10, 08.11, 22.11, 06.12, 20.12

#### Biotonne

Deutenhof, Lengfeld

10.01, 24.01, 07.02, 21.02, 06.03, 20.03, 04.04, 17.04, 02.05, 15.05, 29.05, 12.06, 26.06, 10.07, 24.07, 07.08, 21.08, 04.09, 18.09, 02.10, 16.10, 30.10, 13.11, 27.11, 11.12, 24.12

Alkofen, Alter Friedhof-Burgberg, Am Kapellenfeld, Am Kohlenschacht, Am Kurpark, Am Markt, Am Mühlberg, Am Schwimmbad, Am Wallnerberg, Amselstraße, Angrünerplatz, Angrünerstraße, Anna-Maria-Koller-Straße, Anne-Frank-Straße, Apothekergassl, Arno-Seidl-Schulz-Straße, Augsburger Straße, Bad Abbach - Bahnhof, Bauhof, Benzstraße, Bergweg, Bockenberg, Bürgermeister-Heinrich-Straße, Bürgermeister-Mittenmeier-Straße, Bürgermeister-Windl-Straße, Campingplatz Freizeitinsel, Campingplatz Poikam, Carl-Heindl-Straße, Daimlerstraße, Dantschermühle, Donaublick, Dr.-Franz-Schmitz-Straße, Drosselstraße, Dünzling,

**Eichendorffstraße, Eiermühle, Eigelstetten, Einsteinstrasse, Elsterweg, Erich-Kästner-Straße, Erich-Ollenhauer-Straße, Ernst-Reuter-Straße, Fasanenweg, Finkenstraße, Franz-Held-Weg, Frauenbründl, Frauenbrünnlstraße, Friedrich-Ebert-Straße, Fuchsweg, Gandershoferstraße, Gärtnersiedlung, Gattersberg, Gemling, Georg-Elser-Straße, Gerhart-Hauptmann-Straße, Geschwister-Scholl-Straße, Gewerbegebiet Lengfeld, Goethestraße, Goldtalstraße, Gutenberggring, Hafnersteig, Haselbrunnweg, Hebbingring, Hedda-Zirngibl-Straße, Heinestraße, Heinrich-von-Brentano-Straße, Hinter der Vest, Hintere Marktstraße, Hochstetten, Inselbad, Inselstrasse, Inselwirt, Jägerhaus, Jungferngassl, Kaiser-Heinrich-II.-Straße, Kaiser-Karl-V.-Allee, Kalkofenberg, Kalkofenring, Kläranlage Bad Abbach, Kläranlage Dünzling, Kläranlage Lengfeld, Kleiststraße, Kochstraße, Konrad-Adenauer-Straße, Kraftwerk Poikam, Kranzgarten, Kufergassl, Kühbergstraße, Kurallee, Kurt-Schumacher-Straße, Lerchenstraße, Lessingstraße, Ludwig-Erhard-Straße, Ludwig-Thoma-Straße, Lugerweg, Maria-Weigert-Strasse, Max-Planck-Straße, Mörikestraße, Mühlbachweg, Nelkenstraße, Oberndorf, Oberndorfer Straße, Peisenhofen, Peisinger Straße, Poikam, Prahlergassl, Raabestraße, Raiffeisenstraße, Ratsdienerweg, Regensburger Straße, Ried, Rilkestraße, Römerstraße, Röntgenstraße, Rosenstraße, Saalhaupt, Schillerstraße, Schloßbergweg, Schnadergasse, Schönleitner Straße, Schulbruck, Seehof, Starenstraße, Stinkelbrunnstraße, Streicherhöhe, Taubengasse, Tennisheim, Teufelsmühle, Theodor-Heuß-Straße, Theodor-Storm-Straße, Thomas-Dehler-Straße, Thomas-Mann-Straße, Tulpenstraße, Turmblick, Veilchenstraße, Voxbrunn, Weichser Weg, Weiherriedlung, Weilhof bei Dünzling, Weilhof bei Saalhaupt, Weißgerbersteig, Wilhelm-Busch-Straße, Ziegelfeldstraße**  
12.01, 26.01, 09.02, 23.02, 08.03, 22.03, 06.04, 19.04, 04.05, 17.05, 01.06, 14.06, 28.06, 12.07, 26.07, 09.08, 23.08, 06.09, 20.09, 05.10, 18.10, 02.11, 15.11, 29.11, 13.12, 28.12

### **Gelber Sack**

#### **Deutenhof, Lengfeld**

09.01, 06.02, 05.03, 03.04, 30.04, 28.05, 25.06, 23.07, 20.08, 17.09, 15.10, 12.11, 10.12

**Alkofen, Bad Abbach - Bahnhof, Campingplatz Freizeitinsel, Campingplatz Poikam, Dantschermühle, Eiermühle, Gewerbegebiet Lengfeld, Inselbad, Inselstrasse, Inselwirt, Kläranlage Bad Abbach, Kläranlage Lengfeld, Kraftwerk Poikam, Poikam, Tennisheim**

29.01, 26.02, 23.03, 22.04, 21.05, 17.06, 15.07, 12.08, 09.09, 07.10, 04.11, 02.12, 30.12

**Alter Friedhof-Burgberg, Am Kapellenfeld, Am Kohlenschacht, Am Kurpark, Am Markt, Am Mühlberg, Am Schwimmbad, Am Wallnerberg, Amselstraße, Angrünerplatz, Angrünerstraße, Anna-Maria-Koller-Straße, Anne-Frank-Straße, Apothekegassl, Arno-Seidl-Schulz-Straße, Augsburger Straße, Bauhof, Benzstraße, Bergweg, Bürgermeister-Heinrich-Straße, Bürgermeister-Mittenmeier-Straße, Bürgermeister-Windl-Straße, Carl-Heindl-Straße, Daimlerstraße, Donaublick, Dr.-Franz-Schmitz-Straße, Drosselstraße, Eichendorffstraße, Einsteinstrasse, Elsterweg, Erich-Kästner-Straße, Erich-Ollenhauer-Straße, Ernst-Reuter-Straße, Fasanenweg, Finkenstraße, Franz-Held-Weg, Frauenbrünnlstraße, Friedrich-Ebert-Straße, Fuchsweg, Gandershoferstraße, Gärtnersiedlung, Gemling, Georg-Elser-Straße, Gerhart-Hauptmann-Straße, Geschwister-Scholl-Straße, Goethestraße, Goldtalstraße, Gutenberggring, Hafnersteig, Haselbrunnweg, Hebbingring, Hedda-Zirngibl-Straße, Heinestraße, Heinrich-von-Brentano-Straße, Hinter der Vest, Hintere Marktstraße, Hochstetten, Jungferngassl, Kaiser-Heinrich-II.-Straße, Kaiser-Karl-V.-Allee, Kalkofenberg, Kalkofenring, Kleiststraße, Kochstraße, Konrad-Adenauer-Straße, Kufergassl, Kühbergstraße, Kurallee, Kurt-Schumacher-Straße, Lerchenstraße, Lessingstraße, Ludwig-Erhard-Straße, Ludwig-Thoma-Straße, Lugerweg, Maria-Weigert-Strasse, Max-Planck-Straße, Mörikestraße, Mühlbachweg, Nelkenstraße, Oberndorf, Oberndorfer Straße, Peisinger Straße, Prahlergassl, Raabestraße, Raiffeisenstraße, Ratsdienerweg, Regensburger Straße, Römerstraße, Röntgenstraße, Rosenstraße, Schillerstraße, Schloßbergweg, Schnadergasse, Schönleitner Straße, Schulbruck, Starenstraße, Stinkelbrunnstraße, Taubengasse, Theodor-Heuß-Straße, Theodor-Storm-Straße, Thomas-Dehler-Straße, Thomas-Mann-Straße, Tulpenstraße, Turmblick, Veilchenstraße, Weichser Weg, Weiherriedlung, Weißgerbersteig, Wilhelm-Busch-Straße, Ziegelfeldstraße**

08.01, 05.02, 04.03, 02.04, 29.04, 27.05, 24.06, 22.07, 19.08, 16.09, 14.10, 11.11, 09.12

**Bockenberg, Dünzling, Eigelstetten, Frauenbründl, Gattersberg, Jägerhaus, Kläranlage Dünzling, Kranzgarten, Peisenhofen, Peising, Ried, Saalhaupt, Seehof, Streicherhöhe, Teufelsmühle, Voxbrunn, Weilhof bei Dünzling, Weilhof bei Saalhaupt**

10.01, 07.02, 06.03, 04.04, 02.05, 29.05, 26.06, 24.07, 21.08, 18.09, 16.10, 13.11, 11.12

## **Markt Essing**

### **Papierabfuhr**

**Markt Essing mit allen Ortsteilen**

25.01, 22.02, 21.03, 18.04, 16.05, 13.06, 11.07, 08.08, 05.09, 04.10, 31.10, 28.11, 27.12

### **Restmüll**

**Altessing, Altmühlgasse, Am Giessgraben, Am Mühlweg, Am Schlossberg, Am Steigfeld, Am Steinbuckel, Auenweg, Burgweg, Eisenbrünnerl, Eisenhammerweg, Eisensdorf, Felsenhäusl,**



**Flurweg, Grasingerweg, Hammerschmiedstrasse, Heidenstein, Hiersdorf, Hohlweg, Karl-Müller-Weg, Köhlerweg, Marktplatz, Oberau, Oberer Markt, Randeck, Riedhof, Ringstrasse, Schellnecker Strasse, Schleuse Essing, Schulstrasse, St.-Martin-Ring, Stiftstrasse, Triftweg, Unterer Markt, Weihermühle**

10.01, 24.01, 07.02, 21.02, 06.03, 20.03, 04.04, 17.04, 02.05, 15.05, 29.05, 12.06, 26.06, 10.07, 24.07, 07.08, 21.08, 04.09, 18.09, 02.10, 16.10, 30.10, 13.11, 27.11, 11.12, 24.12

#### **Osterholzen**

11.01, 25.01, 08.02, 22.02, 07.03, 21.03, 05.04, 18.04, 03.05, 16.05, 31.05, 13.06, 27.06, 11.07, 25.07, 08.08, 22.08, 05.09, 19.09, 04.10, 17.10, 31.10, 14.11, 28.11, 12.12, 27.12

#### **Biotonne**

**Altessing, Altmühlgasse, Am Giessgraben, Am Mühlweg, Am Schlossberg, Am Steigfeld, Am Steinbuckel, Auenweg, Burgweg, Eisenbrünnerl, Eisenhammerweg, Felsenhäusl, Flurweg, Grasingerweg, Hammerschmiedstrasse, Heidenstein, Hohlweg, Karl-Müller-Weg, Köhlerweg, Marktplatz, Oberau, Oberer Markt, Ringstrasse, Schellnecker Strasse, Schleuse Essing, Schulstrasse, St.-Martin-Ring, Stiftstrasse, Triftweg, Unterer Markt, Weihermühle**

05.01, 19.01, 02.02, 16.02, 01.03, 15.03, 28.03, 12.04, 26.04, 11.05, 25.05, 07.06, 21.06, 05.07, 19.07, 02.08, 17.08, 30.08, 13.09, 27.09, 11.10, 25.10, 08.11, 22.11, 06.12, 20.12

#### **Eisensdorf, Hiersdorf, Osterholzen, Randeck, Riedhof**

12.01, 26.01, 09.02, 23.02, 08.03, 22.03, 06.04, 19.04, 04.05, 17.05, 01.06, 14.06, 28.06, 12.07, 26.07, 09.08, 23.08, 06.09, 20.09, 05.10, 18.10, 02.11, 15.11, 29.11, 13.12, 28.12

#### **Gelber Sack**

**Markt Essing mit allen Ortsteilen**

22.01, 19.02, 18.03, 15.04, 13.05, 10.06, 08.07, 05.08, 02.09, 30.09, 28.10, 25.11, 21.12

## **Gemeinde Hausen**

#### **Papierabfuhr**

**Birnbach, Buch, Dietenhofen, Erlenhof, Esper, Frauenwahl, Großmuß, Hausen, Herrnwahl, Herrnwahlthann, Kläranlage Großmuß, Kläranlage Hausen, Kreuth, Obersippenau, Saladorf, Schafreut, Schoissenkager, Sippenau, Weinberg**

03.01, 31.01, 28.02, 26.03, 24.04, 23.05, 19.06, 17.07, 14.08, 11.09, 09.10, 06.11, 04.12

#### **Naffenhofen**

02.01, 30.01, 27.02, 25.03, 23.04, 22.05, 18.06, 16.07, 13.08, 10.09, 08.10, 05.11, 03.12, 31.12

#### **Restmüll**

**Hausen mit allen Gemeindeteilen**

04.01, 18.01, 01.02, 15.02, 29.02, 14.03, 27.03, 11.04, 25.04, 10.05, 24.05, 06.06, 20.06, 04.07, 18.07, 01.08, 16.08, 29.08, 12.09, 26.09, 10.10, 24.10, 07.11, 21.11, 05.12, 19.12

#### **Biotonne**

**Birnbach, Buch, Dietenhofen, Erlenhof, Esper, Frauenwahl, Hausen, Herrnwahl, Herrnwahlthann, Kläranlage Großmuß, Kläranlage Hausen, Kreuth, Naffenhofen, Obersippenau, Saladorf, Schafreut, Schoissenkager, Sippenau, Weinberg**

10.01, 24.01, 07.02, 21.02, 06.03, 20.03, 04.04, 17.04, 02.05, 15.05, 29.05, 12.06, 26.06, 10.07, 24.07, 07.08, 21.08, 04.09, 18.09, 02.10, 16.10, 30.10, 13.11, 27.11, 11.12, 24.12

#### **Großmuß**

04.01, 18.01, 01.02, 15.02, 29.02, 14.03, 27.03, 11.04, 25.04, 10.05, 24.05, 06.06, 20.06, 04.07, 18.07, 01.08, 16.08, 29.08, 12.09, 26.09, 10.10, 24.10, 07.11, 21.11, 05.12, 19.12

#### **Gelber Sack**

**Birnbach, Dietenhofen, Erlenhof, Frauenwahl, Hausen, Herrnwahl, Kläranlage Hausen, Naffenhofen, Saladorf, Schafreut**

26.01, 23.02, 22.03, 19.04, 17.05, 14.06, 12.07, 09.08, 06.09, 05.10, 02.11, 29.11, 28.12

**Buch, Esper, Großmuß, Herrnwahlthann, Kläranlage Großmuß, Kreuth, Obersippenau, Schoissenkager, Sippenau, Weinberg**

16.01, 13.02, 12.03, 09.04, 07.05, 04.06, 02.07, 30.07, 27.08, 24.09, 22.10, 19.11, 17.12

## **Gemeinde Herrngiersdorf**

#### **Papierabfuhr**

**Altbach, Buchberg, Eck, Harpfendorf, Herrngiersdorf, Moos, Prügl, Sandsbach, Sankt Johann, Semerskirchen, Siegersdorf, Sittelsdorf, Straß, Stumpfreuth, Tiefenbach, Voggersberg**

03.01, 31.01, 28.02, 26.03, 24.04, 23.05, 19.06, 17.07, 14.08, 11.09, 09.10, 06.11, 04.12

#### **Appersdorf**

29.01, 26.02, 23.03, 22.04, 21.05, 17.06, 15.07, 12.08, 09.09, 07.10, 04.11, 02.12, 30.12

## Restmüll

Gemeinde Herrngiersdorf mit allen Gemeindeteilen

15.01, 29.01, 12.02, 26.02, 11.03, 23.03, 08.04, 22.04, 06.05, 21.05, 03.06, 17.06, 01.07, 15.07, 29.07, 12.08, 26.08, 09.09, 23.09, 07.10, 21.10, 04.11, 18.11, 02.12, 16.12, 30.12

## Biotonne

Gemeinde Herrngiersdorf mit allen Gemeindeteilen

11.01, 25.01, 08.02, 22.02, 07.03, 21.03, 05.04, 18.04, 03.05, 16.05, 31.05, 13.06, 27.06, 11.07, 25.07, 08.08, 22.08, 05.09, 19.09, 04.10, 17.10, 31.10, 14.11, 28.11, 12.12, 27.12

## Gelber Sack

Gemeinde Herrngiersdorf mit allen Gemeindeteilen

26.01, 23.02, 22.03, 19.04, 17.05, 14.06, 12.07, 09.08, 06.09, 05.10, 02.11, 29.11, 28.12

# Gemeinde Ihrlerstein

## Papierabfuhr

Am Wiesengrund, C.-A.-Lang-Strasse, Dachsteig, Eichhornsteig, Fasanenweg, Fuchsgraben, Hasenbuckl, Jägersteig, Kleinwalddorf, Nürnberger Strasse, Rebhuhnweg, Rehsteig, Ziegelstalstrasse

26.01, 23.02, 22.03, 19.04, 17.05, 14.06, 12.07, 09.08, 06.09, 05.10, 02.11, 29.11, 28.12

Ahornweg, Am Brünnerl, Am Feldkreuz, Am Ketterlberg, Am Leitengraben, Am Rögerhof, Am Schlittenhang, Am Schönblick, Am Waldrand, Amselweg, Auf der Platte, Barbara-Türk-Weg, Bei den Dolinen, Bgm.-Wutzlhofer-Strasse, Birkenweg, Blütenstrasse, Buchenweg, Dr.-Joh.-Scholz-Strasse, Drosselweg, Eichenstrasse, Elsterstrasse, Erlenweg, Eulenstrasse, Fichtenweg, Finkenweg, Flurweg, Föhrenstrasse, Gronsdorfer Weg, Hauptstrasse, Ihrlering, Juraweg, Katzensteig, Kelheimer Strasse, Kirchstrasse, Kreuzfichte, Lärchenweg, Laubweg, Lindenstrasse, Meisenweg, Pürkenfels, Rabenweg, Schau ins Land, Schulstrasse, Schwalbenstrasse, Sonnenhang, Spechtstrasse, Starenweg, Steinbruchweg, Steinweg, Storchengang, Talstrasse, Tannenstrasse, Taubenweg, Traubengassl, Von-Hazzi-Weg, Waldstrasse, Zeisigweg, Zum Felsensteig

29.01, 26.02, 23.03, 22.04, 21.05, 17.06, 15.07, 12.08, 09.09, 07.10, 04.11, 02.12, 30.12

Am Kager, Am Rosenhang, Enzianstrasse, Fliederweg, Gstaigkircherl, Hackerleiten, Kornblumenweg, Mohnblumenweg, Nelkenstrasse, Schlesierstrasse, Sonnenblumenstrasse, Sudetenstrasse, Tulpenstrasse, Veilchenhang

02.01, 30.01, 27.02, 25.03, 23.04, 22.05, 18.06, 16.07, 13.08, 10.09, 08.10, 05.11, 03.12, 31.12

Naturfreundehaus, Osterthal, Palmberg, Rappelshofen, Sausthal, Wäscherhartl

25.01, 22.02, 21.03, 18.04, 16.05, 13.06, 11.07, 08.08, 05.09, 04.10, 31.10, 28.11, 27.12

## Restmüll

Ahornweg, Am Brünnerl, Am Feldkreuz, Am Ketterlberg, Am Leitengraben, Am Rögerhof, Am Rosenhang, Am Schlittenhang, Am Schönblick, Am Waldrand, Am Wiesengrund, Amselweg, Auf der Platte, Barbara-Türk-Weg, Bei den Dolinen, Bgm.-Wutzlhofer-Strasse, Birkenweg, Blütenstrasse, Buchenweg, C.-A.-Lang-Strasse, Dachsteig, Dr.-Joh.-Scholz-Strasse, Drosselweg, Eichenstrasse, Eichhornsteig, Elsterstrasse, Enzianstrasse, Erlenweg, Eulenstrasse, Fasanenweg, Fichtenweg, Finkenweg, Fliederweg, Flurweg, Föhrenstrasse, Fuchsgraben, Gronsdorfer Weg, Gstaigkircherl, Hackerleiten, Hasenbuckl, Hauptstrasse, Ihrlering, Jägersteig, Juraweg, Katzensteig, Kelheimer Strasse, Kirchstrasse, Kleinwalddorf, Kornblumenweg, Kreuzfichte, Lärchenweg, Laubweg, Lindenstrasse, Meisenweg, Mohnblumenweg, Naturfreundehaus, Nelkenstrasse, Nürnberger Strasse, Osterthal, Palmberg, Pürkenfels, Rabenweg, Rappelshofen, Rebhuhnweg, Rehsteig, Sausthal, Schau ins Land, Schlesierstrasse, Schulstrasse, Schwalbenstrasse, Sonnenblumenstrasse, Sonnenhang, Spechtstrasse, Starenweg, Steinbruchweg, Steinweg, Storchengang, Sudetenstrasse, Talstrasse, Tannenstrasse, Taubenweg, Traubengassl, Tulpenstrasse, Veilchenhang, Von-Hazzi-Weg, Waldstrasse, Wäscherhartl, Zeisigweg, Ziegelstalstrasse, Zum Felsensteig

11.01, 25.01, 08.02, 22.02, 07.03, 21.03, 05.04, 18.04, 03.05, 16.05, 31.05, 13.06, 27.06, 11.07, 25.07, 08.08, 22.08, 05.09, 19.09, 04.10, 17.10, 31.10, 14.11, 28.11, 12.12, 27.12

## Am Kager

10.01, 24.01, 07.02, 21.02, 06.03, 20.03, 04.04, 17.04, 02.05, 15.05, 29.05, 12.06, 26.06, 10.07, 24.07, 07.08, 21.08, 04.09, 18.09, 02.10, 16.10, 30.10, 13.11, 27.11, 11.12, 24.12

## Biotonne

Ihrlerstein mit allen Gemeindeteilen

12.01, 26.01, 09.02, 23.02, 08.03, 22.03, 06.04, 19.04, 04.05, 17.05, 01.06, 14.06, 28.06, 12.07, 26.07, 09.08, 23.08, 06.09, 20.09, 05.10, 18.10, 02.11, 15.11, 29.11, 13.12, 28.12

## Gelber Sack

Ahornweg, Am Brünnerl, Am Feldkreuz, Am Kager, Am Ketterlberg, Am Leitengraben, Am Rögerhof, Am Rosenhang, Am Schlittenhang, Am Schönblick, Am Waldrand, Am Wiesengrund, Amselweg, Auf der Platte, Barbara-Türk-Weg, Bei den Dolinen, Bgm.-Wutzlhofer-Strasse,

Birkenweg, Blütenstrasse, Buchenweg, C.-A.-Lang-Strasse, Dachssteig, Dr.-Joh.-Scholz-Strasse, Drosselweg, Eichenstrasse, Eichhornsteig, Elsterstrasse, Enzianstrasse, Erlenweg, Eulenstrasse, Fasanenweg, Fichtenweg, Finkenweg, Fliederweg, Flurweg, Föhrenstrasse, Fuchsgraben, Grons-dorfer Weg, Gstaigkircherl, Hackerleiten, Hasenbuckl, Hauptstrasse, Irlerring, Jägersteig, Jura-weg, Katzensteig, Kelheimer Strasse, Kirchstrasse, Kleinwalddorf, Kornblumenweg, Kreuzfichte, Lärchenweg, Laubweg, Lindenstrasse, Meisenweg, Mohnblumenweg, Nelkenstrasse, Nürnberger Strasse, Palmberg, Pürkenfels, Rabenweg, Rebhuhnweg, Rehsteig, Schau ins Land, Schlesier-strasse, Schulstrasse, Schwalbenstrasse, Sonnenblumenstrasse, Sonnenhang, Spechtstrasse, Starenweg, Steinbruchweg, Steinweg, Storchenhang, Sudetenstrasse, Talstrasse, Tannen-strasse, Taubenweg, Traubengassl, Tulpenstrasse, Veilchenhang, Von-Hazzi-Weg, Waldstrasse, Zeisigweg, Ziegelstalstrasse, Zum Felsensteig

02.01, 30.01, 27.02, 25.03, 23.04, 22.05, 18.06, 16.07, 13.08, 10.09, 08.10, 05.11, 03.12, 31.12

**Naturfreundehaus, Osterthal, Rappelshofen, Sausthal, Wäscherhartl**

22.01, 19.02, 18.03, 15.04, 13.05, 10.06, 08.07, 05.08, 02.09, 30.09, 28.10, 25.11, 21.12

## Stadt Kelheim

### Papierabfuhr

Am Herzberg, Am Kager, Am Kellerberg, Am Oberen Zweck, Am Rosenhang, Brander Steig, Carl-Anton-Lang-Straße, Cramannsdorfer Weg, Dr.-Weber-Straße, Frauenhäusl, Friedhofstraße, Georg-Dengler-Straße, Georg-Würth-Straße, Gmündweg, Goldbergstraße, Gronsdorfer Hang, Gstaigkircherl, Hemauer Straße, Hohlweg, Holzgasse, Kelheimwinzerstraße bis zur Gärtnerei Biller, Krankenhausgebiet, Krankenhaussiedlung, Maria-Fels-Straße, Mühlenweg, Prälat-Ludsteck-Straße, Rebenring, Rebenweg, Reiterhofsteig, Riedenburger Straße, Robert-von-Welz-Straße, Schleuse Grons Dorf, Schleusenstraße, Schleusenweg, Traubenweg

02.01, 30.01, 27.02, 25.03, 23.04, 22.05, 18.06, 16.07, 13.08, 10.09, 08.10, 05.11, 03.12, 31.12

Adlerstraße, Alfons-Simonius-Straße, Am Altmühlfeld, Am Grabfeld, Am Kastlacker, Am Nie-rand, Am Urnenfeld, Amselstraße, Befreiungshalle, Befreiungshallestraße, Bojerstraße, Donau-park, Drosselstraße, Falkenstraße, Finkenstraße, Flurstraße, Franz-Pfaffenberger-Straße, Fried-ric-h-von-Gärtner-Ring, Hallstattstraße, Hochgerichtsstraße, Kellerwiesstraße, Kopfstattstraße, Kuckuckstraße, Leo-von-Klenze-Ring, Östliche Weinstraße, Rabenstraße, Reiherstraße, Renn-weg, Salvatorstraße, Sandfeldstraße, Schäfflerstraße, Schlot, Schwaben, Schwalbenstraße, Schwanenstraße, Starenstraße, Stausacker, Urnenring, Weinbergweg, Weinstraße, Zum Wieser Bruch

04.01, 01.02, 29.02, 27.03, 25.04, 24.05, 20.06, 18.07, 16.08, 12.09, 10.10, 07.11, 05.12

**Affektinger Straße, Altvaterstraße, Am Feckinger Berg, Am Oberanger, Am Unteranger, Aschaffenburg Straße, Aternweg, Bahnhofstraße rechts der Donau (Fließrichtung), Bauern-weg, Breslauer Straße, Dr.-Clemm-Straße, Dr.-Clemm-Weg, Egerlandstraße, Georg-Kersch-stein-er-Straße, Gerhart-Hauptmann-Straße, Görlitzer Straße, Hirschberger Straße, Hohen-pfahl, Hohenpfahlweg, Kalkwerkstraße, Krumenweg, Mannheimer Straße, Mannheimer Weg, Münchener Straße, Pechlerbergstraße, Posener Straße, Reichenbacher Straße, Schlesier Straße, Schützenstraße, Schützenweg, Stettiner Straße, Sudetenstraße, Tilsiter Straße, Tulpen-ring, Tulpenstraße, Von-Eichendorff-Straße, Waldfriedhof, Waldhofstraße, Weltenburger Straße**

05.01, 02.02, 01.03, 28.03, 26.04, 25.05, 21.06, 19.07, 17.08, 13.09, 11.10, 08.11, 06.12

Andreas-Aman-Straße, Auf dem Sand, Auf der Schanz, Bachstelzenstraße, Elsterring, Elster-straße, Eulenstraße, Fasanenstraße, Geierstraße, Habichtstraße, Häherstraße, Karl-Raab-Straße, Kelheimwinzerstraße von Auto Baumer bis zur Winzersiedlung, Kiesweg, Kleiberstraße, Kranich-straße, Lerchenweg, Meisenstraße, Otto-Gruber-Straße, Rebhuhnstraße, Sandweg, Spatzen-weg, Spechtstraße, Steinweg, Storchenstraße, Winzersiedlung, Winzerweg, Zaunkönigstraße, Zeisigstraße

08.01, 05.02, 04.03, 02.04, 29.04, 27.05, 24.06, 22.07, 19.08, 16.09, 14.10, 11.11, 09.12

**Abensberger Straße, Adelheidstraße, Affekting, Agnesstraße, Albertstraße, Am Heidäcker, Am Marterl, Annastraße, Barbara-von-Eck-Straße, Barbaraweg, Bergstraße, Bertholdstraße, Bogen-gasse, BRK-Zentrale, Burgstallgasse, Dahlienstraße, Edelweißstraße, Elisabethweg, Enzian-straße, Erikastraße, Feuergasse, Fliederweg, Gebhartstraße, Giselastraße, Helenenstraße, Heufeldstraße, Irisweg, Judmannweg, Karlstraße, Klausenstraße, Kornblumenstraße, Kreuz-gasse, Kunigundenweg, Lehmweg, Lelerstraße, Lilienweg, Luisenstraße, Margaretenstraße, Maurerweg, Mitterring, Mitterweg, Mohnstraße, Nelkenstraße, Ottostraße, Regensburger Straße, Römerweg, Rosenstraße, Saueracker, SC Sportplatz, Schloßbuckel, Sonnentauplatz, Ulrichstraße, Untere Dorf-gasse, Veilchenstraße, VFL Sportgelände, Wiesensteig, Wilhelmring, Wilhelmstraße, Ziegeleiweg**

09.01, 06.02, 05.03, 03.04, 30.04, 28.05, 25.06, 23.07, 20.08, 17.09, 15.10, 12.11, 10.12

**Am Grundfeld, Am Winzerer Feld, Auf der Röthe, Gundelshausen, Herrnsaal, Jachthafen und Campingplatz Kapfelberg, Kapfelberg, Kelheimwinzer, Kiesgrube Rott, Kieswerk Rott, Lindach,**

Lohstadt, Prälat-Meindl-Straße, Rosengarten, Rudibert-Ettelt-Straße, Schleuse Bad Abbach, Schultertsdorf, Sebastian-Schultheiß-Straße, Winzerberg, Ziegelstadl, Zum Rosengarten  
10.01, 07.02, 06.03, 04.04, 02.05, 29.05, 26.06, 24.07, 21.08, 18.09, 16.10, 13.11, 11.12

Abt-Werner-Straße, Alleestraße, Alte B 16, Alter Markt, Altmühlstraße, Am Kirchensteig, Am Pfligerspitz, Andre-Träger-Straße, Bahnhofstraße links der Donau (Fließrichtung), Benefiziatengasse, Brunnegasse, Donaustraße, Dr.-Harster-Straße, Emil-Ott-Straße, Fischerdörfel, Fischergasse, Georg-Rieger-Straße, Großberghofen, Hafnergasse, Hienheimer Straße, Innenstadt, Johann-Mayr-Straße, Johann-Stoll-Straße, Kanalstraße, Kellergasse, Keltenstraße, Klösterl, Klösterlweg, Klosterstraße, Lederergasse, Löwengrube, Ludwigsplatz, Ludwigstraße, Matthias-Kraus-Gasse, Mitterfeld, Mitterfeldstraße, Pfarrhofgasse, Schlait, Schloßweg, Stadtgraben-gasse, Stadtknechtstraße, Thaldorf, Unterwendling, Wittelsbachergasse  
11.01, 08.02, 07.03, 05.04, 03.05, 27.06, 25.07, 22.08, 19.09, 17.10, 14.11, 12.12

Grenzstraße, Hafenstraße, Hopfenbachweg, Staubing, Süd-Chemie-Straße, Weltenburg  
12.01, 09.02, 08.03, 06.04, 04.05, 01.06, 28.06, 26.07, 23.08, 20.09, 18.10, 15.11, 13.12

### Restmüll

Stadtgebiet Kelheim links der Donau (Fließrichtung) und ALLE Ortsteile der Stadt Kelheim mit Ausnahme folgender Straßen: Am Kellerberg, Am Rosenhang, Gstaigkircherl (Termine siehe 3. Absatz)

10.01, 24.01, 07.02, 21.02, 06.03, 20.03, 04.04, 17.04, 02.05, 15.05, 29.05, 12.06, 26.06, 10.07, 24.07, 07.08, 21.08, 04.09, 18.09, 02.10, 16.10, 30.10, 13.11, 27.11, 11.12, 24.12

Stadtgebiet Kelheim rechts der Donau (Fließrichtung) vom Donaupark bis Heidäcker

15.01, 29.01, 12.02, 26.02, 11.03, 23.03, 08.04, 22.04, 06.05, 21.05, 03.06, 17.06, 01.07, 15.07, 29.07, 12.08, 26.08, 09.09, 23.09, 07.10, 21.10, 04.11, 18.11, 02.12, 16.12, 30.12

Am Kellerberg, Am Rosenhang, Gstaigkircherl

11.01, 25.01, 08.02, 22.02, 07.03, 21.03, 05.04, 18.04, 03.05, 16.05, 31.05, 13.06, 27.06, 11.07, 25.07, 08.08, 22.08, 05.09, 19.09, 04.10, 17.10, 31.10, 14.11, 28.11, 12.12, 27.12

Grenzstraße, Hafenstraße, Hopfenbachweg, Süd-Chemie-Straße

04.01, 18.01, 01.02, 15.02, 29.02, 14.03, 27.03, 11.04, 25.04, 10.05, 24.05, 06.06, 20.06, 04.07, 18.07, 01.08, 16.08, 29.08, 12.09, 26.09, 10.10, 24.10, 07.11, 21.11, 05.12, 19.12

### Biotonne

Abt-Werner-Straße, Alleestraße, Alter Markt, Altmühlstraße, Am Herzberg, Am Kager, Am Kellerberg, Am Kirchensteig, Am Oberen Zweck, Am Pfligerspitz, Am Rosenhang, Andre-Träger-Straße, Bahnhofstraße links der Donau (Fließrichtung), Benefiziatengasse, Brander Steig, Brunnegasse, Carl-Anton-Lang-Straße, Cramannsdorfer Weg, Donaustraße, Dr.-Harster-Straße, Dr.-Weber-Straße, Emil-Ott-Straße, Fischerdörfel, Fischergasse, Frauenhäusl, Friedhofstraße, Georg-Dengler-Straße, Georg-Rieger-Straße, Georg-Würth-Straße, Gmündweg, Goldbergstraße, Gronsdorfer Hang, Gstaigkircherl, Gundelshausen, Hafnergasse, Hemaier Straße, Herrnsaal, Hienheimer Straße, Hohlweg, Holzgasse, Innenstadt, Jachthafen und Campingplatz Kapfelberg, Johann-Mayr-Straße, Johann-Stoll-Straße, Kanalstraße, Kapfelberg, Kelheimwinzerstraße bis zur Gärtnerei Biller, Kellergasse, Keltenstraße, Kiesgrube Rott, Kieswerk Rott, Klösterl, Klösterlweg, Klosterstraße, Krankenhausgebiet, Krankenhausiedlung, Lederergasse, Lindach, Lohstadt, Löwengrube, Ludwigsplatz, Ludwigstraße, Maria-Fels-Straße, Matthias-Kraus-Gasse, Mitterfeld, Mitterfeldstraße, Mühlenweg, Pfarrhofgasse, Prälat-Ludsteck-Straße, Rebenring, Rebenweg, Reiterhofsteig, Riedener Straße, Robert-von-Welz-Straße, Rosengarten, Schleuse Bad Abbach, Schleuse Gronsdorf, Schleusenstraße, Schleusenweg, Schloßweg, Schultertsdorf, Stadtgraben-gasse, Stadtknechtstraße, Traubenweg, Wittelsbachergasse, Ziegelstadl, Zum Rosengarten  
12.01, 26.01, 09.02, 23.02, 08.03, 22.03, 06.04, 19.04, 04.05, 17.05, 01.06, 14.06, 28.06, 12.07, 26.07, 09.08, 23.08, 06.09, 20.09, 05.10, 18.10, 02.11, 15.11, 29.11, 13.12, 28.12

Abensberger Straße, Adelheidstraße, Affecking, Affeckinger Straße, Agnesstraße, Albertstraße, Altwaterstraße, Am Feckinger Berg, Am Heidäcker, Am Marterl, Am Oberanger, Am Unteranger, Annastraße, Asternweg, Bahnhofstraße rechts der Donau (Fließrichtung), Barbara-von-Eck-Straße, Barbaraweg, Bauernweg, Bergstraße, Bertholdstraße, Bogengasse, Breslauer Straße, BRK-Zentrale, Burgstallgasse, Dahlienstraße, Edelweißstraße, Egerlandstraße, Elisabethweg, Enzianstraße, Erikastraße, Feuergasse, Fliederweg, Gebhartstraße, Georg-Kerschensteiner-Straße, Gerhart-Hauptmann-Straße, Giselastraße, Görlitzer Straße, Helenenstraße, Heufeldstraße, Hirschberger Straße, Hohenpfahl, Hohenpfahlweg, Irisweg, Judmannweg, Kalkwerkstraße, Karlstraße, Klausenstraße, Kornblumenstraße, Kreuzgasse, Krumenweg, Kunigundenweg, Lehmweg, Lelerstraße, Lilienweg, Luisenstraße, Margaretenstraße, Maurerweg, Mitterring, Mitterweg, Mohnstraße, Münchener Straße, Nelkenstraße, Ottostraße, Pechlerbergstraße, Posener Straße, Regensburger Straße, Reichenbacher Straße, Römerweg, Rosenstraße, Saueracker, SC Sportplatz, Schlesier Straße, Schloßbuckel, Schützenstraße, Schützenweg, Sonnentauplatz, Stettiner Straße, Sudetenstraße, Tulpenring, Tulpenstraße, Ulrichstraße, Untere Dorfegasse, Veilchenstraße, VFL Sportgelände, Von-Eichendorff-Straße, Wiesensteig, Wilhelmring, Wilhelmstraße, Ziegeleiweg  
04.01, 18.01, 01.02, 15.02, 29.02, 14.03, 27.03, 11.04, 25.04, 10.05, 24.05, 06.06, 20.06, 04.07, 18.07, 01.08, 16.08, 29.08, 12.09, 26.09, 10.10, 24.10, 07.11, 21.11, 05.12, 19.12

# Landkreis Kelheim – Abfuhrgebiete

## ■ Abfuhrgebiet Nord, Fa. Pöppel

- Restmüll
- Biotonne
- Papier
- Gelber Sack

Bei Reklamationen: 09441 50560



## ■ Abfuhrgebiet Süd, Fa. Heinz

- Restmüll
- Biotonne
- Papier
- Gelber Sack

Bei Reklamationen: 09445 970100







# Landkreis Kelheim – Entsorgungseinrichtungen

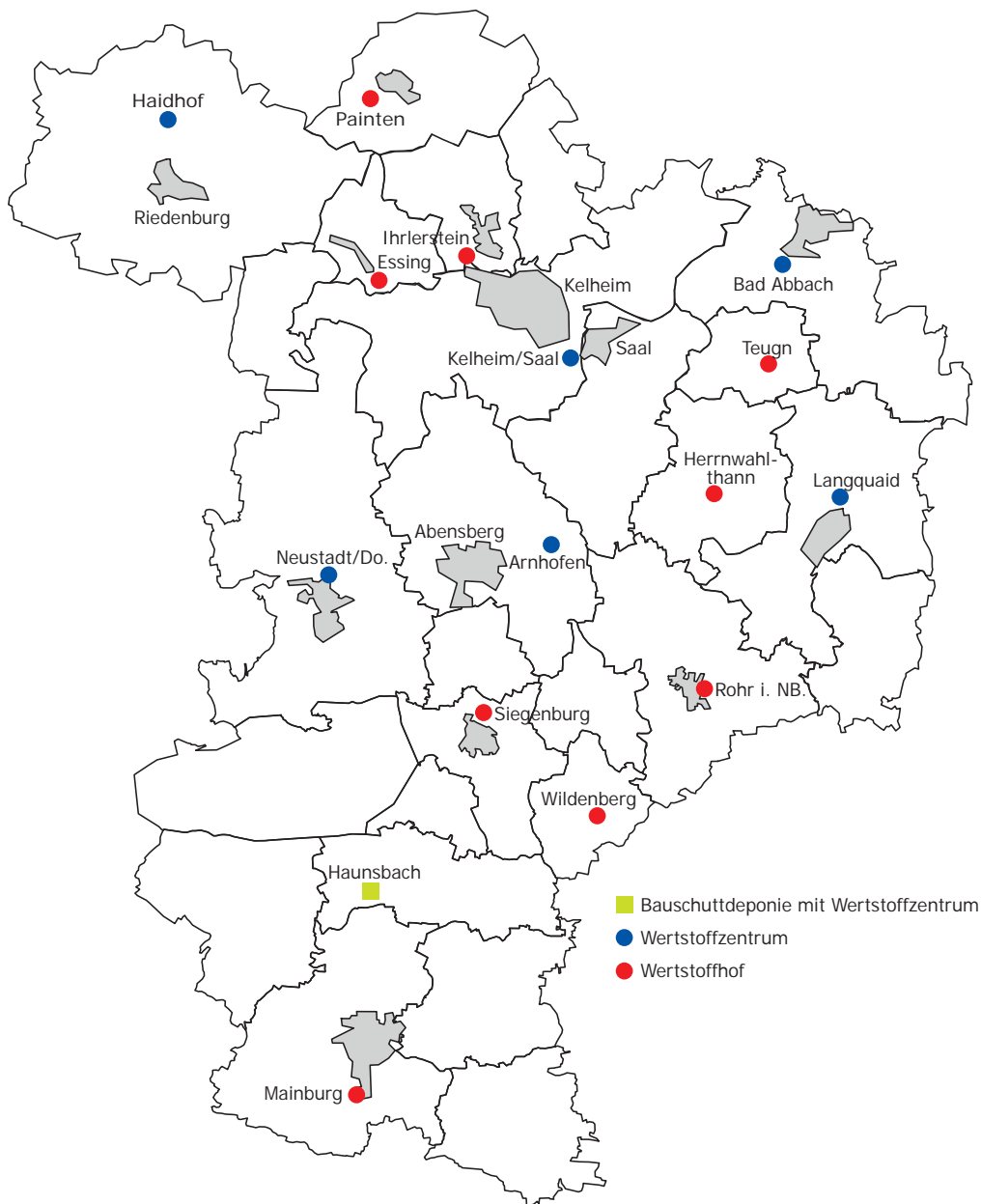

**Adlerstraße, Am Altmühlfeld, Am Grabfeld, Am Grundfeld, Am Kastlacker, Am Nierand, Am Urnenfeld, Am Winzerer Feld, Amselstraße, Andreas-Aman-Straße, Auf dem Sand, Auf der Röthe, Auf der Schanz, Bachstelzenstraße, Befreiungshalle, Befreiungshallestraße, Bojerstraße, Drosselstraße, Elsterring, Elsterstraße, Eulenstraße, Falkenstraße, Fasanenstraße, Finkenstraße, Flurstraße, Franz-Pfaffenberger-Straße, Geierstraße, Habichtstraße, Häherstraße, Hallstattstraße, Hochgerichtsstraße, Karl-Raab-Straße, Kelheimwinzer, Kelheimwinzerstraße von Auto Baumer bis zur Winzersiedlung, Kellerwiesstraße, Kiesweg, Kleiberstraße, Kopfstattstraße, Kranichstraße, Kuckuckstrasse, Lerchenweg, Meisenstraße, Östliche Weinstraße, Otto-Gruber-Straße, Prälat-Meindl-Straße, Rabenstraße, Rebhuhnstraße, Reiherstraße, Rennweg, Rudibert-Ettelt-Straße, Salvatorstraße, Sandfeldstraße, Sandweg, Schäfflerstraße, Schlot, Schwaben, Schwalbenstraße, Schwanenstraße, Sebastian-Schultheiß-Straße, Spatenweg, Spechtstraße, Starenstraße, Stausacker, Steinweg, Storchenstraße, Urnenring, Weinbergweg, Weinstraße, Winzerberg, Winzersiedlung, Winzerweg, Zaunkönigstraße, Zeisigstraße**

05.01, 19.01, 02.02, 16.02, 01.03, 15.03, 28.03, 12.04, 26.04, 11.05, 25.05, 07.06, 21.06, 05.07, 19.07, 02.08, 17.08, 30.08, 13.09, 27.09, 11.10, 25.10, 08.11, 22.11, 06.12, 20.12

**Alte B 16, Grenzstraße, Großberghofen, Hafenstraße, Hopfenbachweg, Schlait, Staubing, Süd-Chemie-Straße, Thaldorf, Unterwendling, Weltenburg**

04.01, 18.01, 01.02, 15.02, 29.02, 14.03, 27.03, 11.04, 25.04, 10.05, 24.05, 06.06, 20.06, 04.07, 18.07, 01.08, 16.08, 29.08, 12.09, 26.09, 10.10, 24.10, 07.11, 21.11, 05.12, 19.12

**Alfons-Simonius-Straße, Aschaffener Straße, Donaupark, Dr.-Clemm-Straße, Dr.-Clemm-Weg, Friedrich-von-Gärtner-Ring, Leo-von-Klenze-Ring, Mannheimer Straße, Mannheimer Weg, Tilsiter Straße, Waldfriedhof, Waldhofstraße, Weltenburger Straße, Zum Wieser Bruch**

09.01, 23.01, 06.02, 20.02, 05.03, 19.03, 03.04, 16.04, 30.04, 14.05, 28.05, 11.06, 25.06, 09.07, 23.07, 06.08, 20.08, 03.09, 17.09, 01.10, 15.10, 29.10, 12.11, 26.11, 10.12, 23.12

### **Gelber Sack**

**Adelheidstraße, Affecking, Affeckinger Straße, Agnesstraße, Albertstraße, Altvaterstraße, Am Fekkinger Berg, Am Oberanger, Am Unteranger, Annastraße, Aschaffener Straße, Asternweg, Barbaraweg, Bauernweg, Bergstraße, Bertholdstraße, Bogengasse, Breslauer Straße, BRK-Zentrale, Dahlienstraße, Dr.-Clemm-Straße, Dr.-Clemm-Weg, Edelweißstraße, Egerlandstraße, Elisabethweg, Enzianstraße, Erikastraße, Fliederweg, Gebhartstraße, Georg-Kerschensteiner-Straße, Gerhart-Hauptmann-Straße, Giselastraße, Görlitzer Straße, Helenenstraße, Heufeldstraße, Hirschberger Straße, Hohenpfaß, Irisweg, Karlstraße, Kornblumenstraße, Krumenweg, Kunigundenweg, Lehmweg, Lelerstraße, Lilienweg, Luisenstraße, Mannheimer Straße, Mannheimer Weg, Margaretenstraße, Maurerweg, Mitterring, Mitterweg, Mohnstraße, Münchener Straße, Nelkenstraße, Ottostraße, Pechlerbergstraße, Posener Straße, Reichenbacher Straße, Rosenstraße, Saueracker, Schlesier Straße, Schützenstraße, Schützenweg, Sonnentauplatz, Stettiner Straße, Sudetenstraße, Tilsiter Straße, Tulpenring, Tulpenstraße, Ulrichstraße, Veilchenstraße, VFL Sportgelände, Von-Eichendorff-Straße, Waldfriedhof, Waldhofstraße, Weltenburger Straße, Wiesensteig, Wilhelmring, Wilhelmstraße, Ziegeleiweg**

03.01, 31.01, 28.02, 26.03, 24.04, 23.05, 19.06, 17.07, 14.08, 11.09, 09.10, 06.11, 04.12

**Adlerstraße, Am Altmühlfeld, Am Grabfeld, Am Herzberg, Am Oberen Zweck, Am Urnenfeld, Amselstraße, Andreas-Aman-Straße, Bojerstraße, Brander Steig, Carl-Anton-Lang-Straße, Cramannsdorfer Weg, Dr.-Weber-Straße, Drosselstraße, Elsterring, Elsterstraße, Eulenstraße, Falkenstraße, Fasanenstraße, Finkenstraße, Flurstraße, Franz-Pfaffenberger-Straße, Frauenhäusl, Friedhofstraße, Geierstraße, Georg-Dengler-Straße, Georg-Würth-Straße, Gmündweg, Goldbergstraße, Grönsdorfer Hang, Habichtstraße, Häherstraße, Hallstattstraße, Hemauer Straße, Hochgerichtsstraße, Hohlweg, Holzgasse, Kelheimwinzerstraße bis zur Gärtnerei Biller, Kelheimwinzerstraße von Auto Baumer bis zur Winzersiedlung, Kellerwiesstraße, Kleiberstraße, Kopfstattstraße, Kranichstraße, Krankenhausgebiet, Krankenhausiedlung, Kuckuckstrasse, Lerchenweg, Maria-Fels-Straße, Meisenstraße, Mühlenweg, Prälat-Ludsteck-Straße, Rabenstraße, Rebenring, Rebenweg, Rebhuhnstraße, Reiherstraße, Reiterhofsteig, Rennweg, Riedenburg-Straße, Robert-von-Welz-Straße, Salvatorstraße, Sandfeldstraße, Schleuse Grönsdorf, Schleusenstraße, Schleusenweg, Schwalbenstraße, Schwanenstraße, Spatenweg, Spechtstraße, Starenstraße, Storchenstraße, Traubenweg, Urnenring, Weinbergweg, Weinstraße, Zeisigstraße**

12.01, 09.02, 08.03, 06.04, 04.05, 01.06, 28.06, 26.07, 23.08, 20.09, 18.10, 15.11, 13.12

**Am Grundfeld, Am Kastlacker, Am Winzerer Feld, Auf dem Sand, Auf der Röthe, Auf der Schanz, Bachstelzenstraße, Gundelshausen, Herrnsaal, Jachthafen und Campingplatz Kapfelberg, Kapfelberg, Karl-Raab-Straße, Kelheimwinzer, Kiesgrube Rott, Kiesweg, Kieswerk Rott, Lindach, Lohstadt, Östliche Weinstraße, Otto-Gruber-Straße, Prälat-Meindl-Straße, Rosengarten, Rudibert-Ettelt-Straße, Sandweg, Schäfflerstraße, Schleuse Bad Abbach, Schuldersdorf, Sebastian-Schultheiß-Straße, Steinweg, Winzerberg, Winzersiedlung, Winzerweg, Zaunkönigstraße, Ziegelstadl, Zum Rosengarten**

29.01, 26.02, 23.03, 22.04, 21.05, 17.06, 15.07, 12.08, 09.09, 07.10, 04.11, 02.12, 30.12

**Abt-Werner-Straße, Alleestraße, Alter Markt, Altmühlstraße, Am Kirchensteig, Am Nierand, Am Pflegerspitz, Andre-Träger-Straße, Bahnhofstraße links der Donau (Fließrichtung),**

**Befreiungshalle, Befreiungshallestraße, Benefiziatengasse, Brunnengasse, Donaustraße, Dr.-Harster-Straße, Emil-Ott-Straße, Fischerdörfel, Fischergasse, Georg-Rieger-Straße, Hafnergasse, Hienheimer Straße, Innenstadt, Johann-Mayr-Straße, Johann-Stoll-Straße, Kanalstraße, Kellergasse, Keltenstraße, Klösterl, Klösterlweg, Klosterstraße, Lederergasse, Löwengrube, Ludwigsplatz, Ludwigstraße, Matthias-Kraus-Gasse, Mitterfeld, Mitterfeldstraße, Pfarrhofgasse, Schloßweg, Schlot, Schwaben, Städtgrabengasse, Stadtknechtstraße, Stausacker, Wittelsbachergasse**  
23.01, 20.02, 19.03, 16.04, 14.05, 11.06, 09.07, 06.08, 03.09, 01.10, 29.10, 26.11, 23.12

**Abensberger Straße, Alfons-Simonius-Straße, Alte B 16, Am Heidäcker, Am Marterl, Bahnhofstraße rechts der Donau (Fließrichtung), Barbara-von-Eck-Straße, Burgstallgasse, Donaupark, Feuergasse, Friedrich-von-Gärtner-Ring, Großberghofen, Hohenpahlweg, Judmannweg, Kalkwerkstraße, Klausenstraße, Kreuzgasse, Leo-von-Klenze-Ring, Regensburger Straße, Römerweg, SC Sportplatz, Schlait, Schloßbuckel, Staubing, Thaldorf, Untere Dorfgasse, Unterwendling, Weltenburg, Zum Wieser Bruch**

16.01, 13.02, 12.03, 09.04, 07.05, 04.06, 02.07, 30.07, 27.08, 24.09, 22.10, 19.11, 17.12

**Am Kager, Am Kellerberg, Am Rosenhang, Gstaigkircherl**

02.01, 30.01, 27.02, 25.03, 23.04, 22.05, 18.06, 16.07, 13.08, 10.09, 08.10, 05.11, 03.12, 31.12

**Grenzstraße, Hafenstraße, Hopfenbachweg, Süd-Chemie-Straße**

09.01, 06.02, 05.03, 03.04, 30.04, 28.05, 25.06, 23.07, 20.08, 17.09, 15.10, 12.11, 10.12

## Markt Langquaid

### Papierabfuhr

**Abensberger Strasse, Ahornstrasse, Am Huberbräukeller, Am Marktweiher, An der Kreuzsäule, Auweg, Birkenstrasse, Blumenstrasse, Böhmhartsberg, Brunnenweg, Carl-Strecker-Straße, Christian-Wolf-Strasse, Dahlienstrasse, Daubenweg, Erlening, Eschenweg, Espenweg, Evangelischer Kirchweg, Fichtenstrasse, Floriansplatz, Florianstraße, Gewerbering, Grub, Handwerkerhof, Haselweg, Hellring, Herrnwahlthanner Strasse, Herzogin-Ludmilla-Ring, Herzog-Ludwig-Straße, Hintere Marktstrasse, Holunderweg, Hopfenstrasse, Kaltenberg, Kapellenplatz, Kapellenstrasse, Karolinenweg, Kelheimer Strasse, Keltenstrasse, Kiefernstraße, Kolpingstrasse, Krankenhausstrasse, Landrat-Wagner-Strasse, Lärchenstrasse, Lilienstrasse, Marktplatz, Mitterschneidhart, Montessoristraße, Nelkenstrasse, Neuhaus, Oberschneidhart, Pestalozzistrasse, Pfarrer-Schmalhofer-Strasse, Ringweg, Rosenstrasse, Rotdornweg, Rottenburger Strasse, Schmiedeweg, Schulstrasse, Schulweg, Siedlungsweg, Sonnenhof, Sophie-Scholl-Strasse, Stocka, Tulpenstrasse, Ulmenweg, Unterschneidhart, Urnenfelderweg, Veilchenstrasse, Viehhausen, Waldstadion, Waldstrasse, Weidenweg, Weißdornweg, Wittelsbacher Straße**

29.01, 26.02, 23.03, 22.04, 21.05, 17.06, 15.07, 12.08, 09.09, 07.10, 04.11, 02.12, 30.12

**Adalbert-Stifter-Strasse, Adlhausen, Alfred-Kubin-Weg, Am Bahnhof, An der Laaber, Anton-Bruckner-Strasse, August-Macke-Weg, Bahnallee, Bahnhofstrasse, Bärnpoint, Beethovenstrasse, Eichendorffstrasse, Emil-Nolde-Weg, Ernst-Barlach-Weg, Franz-Marc-Strasse, Franz-von-Stuck-Strasse, Friedhofstrasse, Gabriele-Münter-Weg, Goethestrasse, Günzenhofen, Hagenach, Hans-Arp-Strasse, Hans-Wimmer-Weg, Heuweg, Jahnstrasse, Kandinsky-Weg, Käthe-Kollwitz-Strasse, Kirchner-Weg, Kitzenhofen, Kläranlage Niederleierndorf, Kokoschka-Weg, Kurt-von-Unruh-Weg, Lehbruckweg, Leierndorfer Strasse, Leitenhausen, Lenbachstrasse, Lessingstrasse, Lovis-Corinth-Weg, Ludwig-Thoma-Strasse, Marianne-von-Werefkin-Weg, Max-Beckmann-Weg, Max-Liebermann-Weg, Max-Planck-Strasse, Max-Reger-Strasse, Modersohn-Becker-Weg, Moritz-von-Schwind-Weg, Mozartstrasse, Münstererstrasse, Neuöd, Niederleierndorf, Oberleierndorf, Otto-Dix-Weg, Paul-Klee-Weg, Pilotystrasse, Richard-Strauss-Strasse, Schickamühle, Schillerstrasse, Tannenhof, Xaver-Fuhr-Weg**

02.01, 30.01, 27.02, 25.03, 23.04, 22.05, 18.06, 16.07, 13.08, 10.09, 08.10, 05.11, 03.12, 31.12

**Eichbühl, Gschwendt, Moosholzen, Paring, Stumpföd, Ziegelhof**

03.01, 31.01, 28.02, 26.03, 24.04, 23.05, 19.06, 17.07, 14.08, 11.09, 09.10, 06.11, 04.12

### Restmüll

**Markt Langquaid mit allen Ortsteilen**

15.01, 29.01, 12.02, 26.02, 11.03, 23.03, 08.04, 22.04, 06.05, 21.05, 03.06, 17.06, 01.07, 15.07, 29.07, 12.08, 26.08, 09.09, 23.09, 07.10, 21.10, 04.11, 18.11, 02.12, 16.12, 30.12

### Biotonne

**Markt Langquaid mit allen Ortsteilen**

11.01, 25.01, 08.02, 22.02, 07.03, 21.03, 05.04, 18.04, 03.05, 16.05, 31.05, 13.06, 27.06, 11.07, 25.07, 08.08, 22.08, 05.09, 19.09, 04.10, 17.10, 31.10, 14.11, 28.11, 12.12, 27.12

### Gelber Sack

**Adlhausen, Bärnpoint, Grub, Günzenhofen, Hagenach, Kitzenhofen, Leitenhausen, Mitterschneidhart, Oberschneidhart, Schickamühle, Stocka, Tannenhof, Unterschneidhart**

26.01, 23.02, 22.03, 19.04, 17.05, 14.06, 12.07, 09.08, 06.09, 05.10, 02.11, 29.11, 28.12

Abensberger Strasse, Adalbert-Stifter-Strasse, Ahornstrasse, Alfred-Kubin-Weg, Am Bahnhof, Am Huberbräukeller, Am Marktweiher, An der Kreuzsäule, An der Laaber, Anton-Bruckner-Strasse, August-Macke-Weg, Auweg, Bahnallee, Bahnhofstrasse, Beethovenstrasse, Birkenstrasse, Blumenstrasse, Brunnenweg, Carl-Strecker-Straße, Christian-Wolff-Strasse, Dahlienstrasse, Daubenweg, Eichendorffstrasse, Emil-Noide-Weg, Erlenring, Ernst-Barlach-Weg, Eschenweg, Espenweg, Evangelischer Kirchweg, Fichtenstrasse, Floriansplatz, Florianstraße, Franz-Marc-Strasse, Franz-von-Stuck-Strasse, Friedhofstrasse, Gabriele-Münter-Weg, Gewerbering, Goethestrasse, Handwerkerhof, Hans-Arp-Strasse, Hans-Wimmer-Weg, Haselweg, Herrwahlthanner Strasse, Herzogin-Ludmilla-Ring, Herzog-Ludwig-Straße, Heuweg, Hintere Marktstrasse, Holunderweg, Hopfenstrasse, Jahnstrasse, Kandinsky-Weg, Kapellenplatz, Kapellenstrasse, Karolinenweg, Käthe-Kollwitz-Strasse, Kelheimer Strasse, Keltenstrasse, Kiefernstraße, Kirchner-Weg, Kläranlage Niederleierndorf, Kokoschka-Weg, Kolpingstrasse, Krankenhausstrasse, Kurt-von-Unruh-Weg, Landrat-Wagner-Strasse, Lärchenstrasse, Lehmbruckweg, Leierndorfer Strasse, Lenbachstrasse, Lessingstrasse, Lilienstrasse, Lovis-Corinth-Weg, Ludwig-Thoma-Strasse, Marianne-von-Werefkin-Weg, Marktplatz, Max-Beckmann-Weg, Max-Liebermann-Weg, Max-Planck-Strasse, Max-Reger-Strasse, Modersohn-Becker-Weg, Montessoristraße, Moritz-von-Schwind-Weg, Mozartstrasse, Münstererstrasse, Nelkenstrasse, Neuöd, Otto-Dix-Weg, Paul-Klee-Weg, Pestalozzistrasse, Pfarrer-Schmalhofer-Strasse, Pilotystrasse, Richard-Strauss-Strasse, Ringweg, Rosenstrasse, Rotdornweg, Rottenburger Strasse, Schillerstrasse, Schmiedeweg, Schulstrasse, Schulweg, Siedlungsweg, Sonnenhof, Sophie-Scholl-Strasse, Tulpenstrasse, Ulmenweg, Urnenfelderweg, Veilchenstrasse, Waldstadion, Waldstrasse, Weidenweg, Weißdornweg, Wittelsbacher Straße, Xaver-Fuhr-Weg, Ziegelhof

17.01, 14.02, 13.03, 10.04, 08.05, 05.06, 03.07, 31.07, 28.08, 25.09, 23.10, 20.11, 18.12

**Böhmhartsberg, Eichbühl, Gschwendt, Hellring, Kaltenberg, Moosholzen, Neuhaus, Niederleierndorf, Oberleierndorf, Paring, Stumpföd, Viehhaus**

10.01, 07.02, 06.03, 04.04, 02.05, 29.05, 26.06, 24.07, 21.08, 18.09, 16.10, 13.11, 11.12

## Markt Painten

### Papierabfuhr

#### Hilde-Rygol-Siedlung

25.01, 22.02, 21.03, 18.04, 16.05, 13.06, 11.07, 08.08, 05.09, 04.10, 31.10, 28.11, 27.12

**Berg, Falterhof, Forsthaus, Maierhofen, Mantlach, Netzstall, Neulohe, Painten, Prexlhof, Rothenbügl, Streithäusl, Tirschenhof, Wieseneck**

26.01, 23.02, 22.03, 19.04, 17.05, 14.06, 12.07, 09.08, 06.09, 05.10, 02.11, 29.11, 28.12

### Restmüll

#### Markt Painten mit allen Gemeindeteilen

11.01, 25.01, 08.02, 22.02, 07.03, 21.03, 05.04, 18.04, 03.05, 16.05, 31.05, 13.06, 27.06, 11.07, 25.07, 08.08, 22.08, 05.09, 19.09, 04.10, 17.10, 31.10, 14.11, 28.11, 12.12, 27.12

### Biotonne

#### Markt Painten mit allen Gemeindeteilen

12.01, 26.01, 09.02, 23.02, 08.03, 22.03, 06.04, 19.04, 04.05, 17.05, 01.06, 14.06, 28.06, 12.07, 26.07, 09.08, 23.08, 06.09, 20.09, 05.10, 18.10, 02.11, 15.11, 29.11, 13.12, 28.12

### Gelber Sack

#### Painten, Streithäusl

23.01, 20.02, 19.03, 16.04, 14.05, 11.06, 09.07, 06.08, 03.09, 01.10, 29.10, 26.11, 23.12

**Berg, Falterhof, Forsthaus, Hilde-Rygol-Siedlung, Maierhofen, Mantlach, Netzstall, Neulohe, Prexlhof, Rothenbügl, Tirschenhof, Wieseneck**

08.01, 05.02, 04.03, 02.04, 29.04, 27.05, 24.06, 22.07, 19.08, 16.09, 14.10, 11.11, 09.12

## Stadt Riedenburg

### Papierabfuhr

Altmühlmünster, Am Bahnhof, An der Altmühl, An der Schneemühle, Bahnhofstrasse, Bergkristallstrasse, Bruckstrasse, Buch, Burgstrasse, Deising, Echendorf, Echenried, Fichtenweg, Fischgasse, Frauenberghausen, Froschgässchen, Georgenbuch, Gleislhof, Gleislhofstrasse, Grub, Gundlfing, Hans-Wolf-Gasse, Harlanden, Harlander Steig, Hattenhausen, Johannesgasse, Kälberberg, Kiefernweg, Kohlmühle, Lärchenweg, Laubhof, Leodegarigasse, Lindlgasse, Lintlhof, Marktplatz, Meihern, Moosleitenweg, Mühlleite, Mühlstrasse, Obereggersberg, Oberhofen, Pfarrweg, Postkellerweg, Riedenburg-Innenstadt, Rosenberg, Sankt Agatha, Schambach, Schambacher Weg, Schleuse-Untereggersberg, Schlossweg, Tannenweg, Thann, Uferstraße, Untereggersberg, Unterer Postkellerweg, Wiesgasse, Zum Waldhaus

23.01, 20.02, 19.03, 16.04, 14.05, 11.06, 09.07, 06.08, 03.09, 01.10, 29.10, 26.11, 23.12

Adalbert-Stifter-Strasse, Aicholdinginger Strasse, Am Gewerbepark, Am Hang, Am oberen Hang, Austrasse, Bergstrasse, Einthal, Feldstrasse, Franz-Riemhofer-Weg, Gartenstrasse, Haidhof, Hammerweg, Heimbucherweg, Hemauer Strasse, Jachenhauser Weg, Josef-Schneider-Strasse, Kelheimer Strasse, Marienweg, Michael-Reng-Strasse, Neuenkehrsdorf, Nußhausen, Obere Bergstrasse, Prunn, Prunner Strasse, Riedenburg-Klosterseite, Rodelbahn, Sankt-Anna-Platz, Sankt-Martin-Strasse, Schloß Aicholding, Schulstrasse, Sonnenleite, Zur Güterlande  
24.01, 21.02, 20.03, 17.04, 15.05, 12.06, 10.07, 07.08, 04.09, 02.10, 30.10, 27.11, 24.12

Baiersdorf, Dieterzhofen, Emmerthal, Flügelsberg, Hattenhofen, Jachenhausen, Kastlhof, Keilsdorf, Mun.-Depot Riedenburg, Otterzhofen, Perletzhofen, Pillhausen, Ried, Schaitdorf, Schloß Prunn, Schullandheim, Schullandheimweg, St. Gregor, St. Ursula  
25.01, 22.02, 21.03, 18.04, 16.05, 13.06, 11.07, 08.08, 05.09, 04.10, 31.10, 28.11, 27.12

### Restmüll

Adalbert-Stifter-Strasse, Aicholdinginger Strasse, Altmühlmünster, Am Bahnhof, Am Gewerbepark, Am Hang, Am oberen Hang, An der Altmühl, An der Schneemühle, Austrasse, Bahnhofstrasse, Baiersdorf, Bergkristallstrasse, Bergstrasse, Bruckstrasse, Buch, Burgstrasse, Deising, Dieterzhofen, Echendorf, Echenried, Einthal, Emmerthal, Feldstrasse, Fichtenweg, Fischgasse, Franz-Riemhofer-Weg, Frauenberghausen, Froschgässchen, Gartenstrasse, Georgenbuch, Gleislhof, Gleislhofstrasse, Grub, Haidhof, Hammerweg, Hans-Wolf-Gasse, Harlanden, Harlander Steig, Hattenhausen, Hattenhofen, Heimbucherweg, Hemauer Strasse, Jachenhausen, Jachenhauser Weg, Johannesgasse, Josef-Schneider-Strasse, Kälberberg, Kastlhof, Keilsdorf, Kelheimer Strasse, Kiefernweg, Kohlmühle, Lärchenweg, Laubhof, Leodegarigasse, Lindlgasse, Lintlhof, Marienweg, Marktplatz, Michael-Reng-Strasse, Moosleitenweg, Mühlleite, Mühlstrasse, Mun.-Depot Riedenburg, Neuenkehrsdorf, Nußhausen, Obere Bergstrasse, Obereggersberg, Otterzhofen, Pfarrweg, Pillhausen, Postkellerweg, Prunn, Prunner Strasse, Ried, Riedenburg-Innenstadt, Riedenburg-Klosterseite, Rodelbahn, Rosenberg, Sankt Agatha, Sankt-Anna-Platz, Sankt-Martin-Strasse, Schaitdorf, Schambach, Schambacher Weg, Schloß Aicholding, Schloß Prunn, Schlossweg, Schullandheim, Schullandheimweg, Schulstrasse, Sonnenleite, St. Ursula, Tannenweg, Thann, Uferstraße, Unterer Postkellerweg, Wiesgasse, Zum Waldhaus, Zur Güterlande  
11.01, 25.01, 08.02, 22.02, 07.03, 21.03, 05.04, 18.04, 03.05, 16.05, 31.05, 13.06, 27.06, 11.07, 25.07, 08.08, 22.08, 05.09, 19.09, 04.10, 17.10, 31.10, 14.11, 28.11, 12.12, 27.12

Flügelsberg, Gundlfing, Meihern, Oberhofen, Perletzhofen, Schleuse-Untereggersberg, St. Gregor, Untereggersberg  
09.01, 23.01, 06.02, 20.02, 05.03, 19.03, 03.04, 16.04, 30.04, 14.05, 28.05, 11.06, 25.06, 09.07, 23.07, 06.08, 20.08, 03.09, 17.09, 01.10, 15.10, 29.10, 12.11, 26.11, 10.12, 23.12

### Biotonne

Riedenburg mit allen Ortsteilen

12.01, 26.01, 09.02, 23.02, 08.03, 22.03, 06.04, 19.04, 04.05, 17.05, 01.06, 14.06, 28.06, 12.07, 26.07, 09.08, 23.08, 06.09, 20.09, 05.10, 18.10, 02.11, 15.11, 29.11, 13.12, 28.12

### Gelber Sack

Riedenburg mit allen Ortsteilen

(Im Riedenburger Innenstadtbereich können die Gelben Säcke Montag vormittag bis 9.00 Uhr bereitgestellt werden, da hier vorher keine Abfuhr erfolgt. Dies betrifft den Bereich zwischen Mühlstraße, An der Altmühl, Austrasse, Burgstraße und sämtliche Nebengassen. Bitte hier keine Bereitstellung mehr übers Wochenende)

22.01, 19.02, 18.03, 15.04, 13.05, 10.06, 08.07, 05.08, 02.09, 30.09, 28.10, 25.11, 21.12

## Gemeinde Saal

### Papierabfuhr

Buchhofen, Einmuß, Gstreifet, Kleinberghofen, Kleingiersdorf, Oberfecking, Oberschambach, Oberteuerting, Peterfecking, Reißing, Seilbach, Unterschambach, Unterteuerting  
03.01, 31.01, 28.02, 26.03, 24.04, 23.05, 19.06, 17.07, 14.08, 11.09, 09.10, 06.11, 04.12

Alte Turnhalle, Am Hang, Am Sand, Auf dem Gries, Bachgasse, Bergstrasse, Carostrasse, Donaustrasse, Fischergasse, Friedhofstrasse, Gartenstrasse, Gewerbegebiet und Hafen, Hafenstrasse, Hauptstrasse, Hinter der Schule (Tennisplatz), Hochgartenstrasse, Im Grund, Im Lerchenfeld, Industriestrasse, Kelheimer Str. (beidseitig), Keltenstrasse, Kirchplatz, Kläranlage Saal-Kelheim, Langriegelstrasse, Mitterer Weg, Napoleonstraße, Parkstrasse, Pechackerstrasse, Rathausstrasse, Regensburger Straße, Ringweg, Römerstrasse, Rothe Marter, Teugner Strasse, Weißer-Stein-Strasse

12.01, 09.02, 08.03, 06.04, 04.05, 01.06, 28.06, 26.07, 23.08, 20.09, 18.10, 15.11, 13.12

Abensberger Str., Ahornstrasse, Am Igelsberg, Astenstrasse, Bahnhofstrasse, Bgm.-Schlachtmeier-Strasse, Birkenstrasse, Buchenstrasse, Eichenstrasse, Enzianstrasse, Erlenstrasse, Ernst-Cetto-Strasse, Fekinger Str., Feldstrasse, Felsenhäusl, Felswerk Saal, Fliederstrasse, Frühlingsstrasse, Gerhart-Hauptmann-Strasse, Hans-Watzlik-Strasse, Haunersdorfer Str., Herbstweg, Hermann-Löns-Strasse, Hunoldstrasse, In der Heide, Kirchstrasse (beidseitig), Kirchweg,

Limesstrasse, Lindenstrasse, Ludwig-Thoma-Strasse, Mariengasse, Mitterfecking, Mohnstrasse, Nelkenstrasse, Peter-Konrad-Strasse, Rosenstrasse, Sonnenstrasse, Stiftstrasse, Tulpenstrasse, Ulmenring, Werkstrasse, Wiesenstrasse

15.01, 12.02, 11.03, 08.04, 06.05, 03.06, 01.07, 29.07, 26.08, 23.09, 21.10, 18.11, 16.12

### **Restmüll**

**Saal mit allen Gemeindeteilen**

04.01, 18.01, 01.02, 15.02, 29.02, 14.03, 27.03, 11.04, 25.04, 10.05, 24.05, 06.06, 20.06, 04.07, 18.07, 01.08, 16.08, 29.08, 12.09, 26.09, 10.10, 24.10, 07.11, 21.11, 05.12, 19.12

### **Biotonne**

Einmuß, Felsenhäusl, Kleinberghofen, Kleingiersdorf, Mitterfecking, Oberfecking, Peterfecking 10.01, 24.01, 07.02, 21.02, 06.03, 20.03, 04.04, 17.04, 02.05, 15.05, 29.05, 12.06, 26.06, 10.07, 24.07, 07.08, 21.08, 04.09, 18.09, 02.10, 16.10, 30.10, 13.11, 27.11, 11.12, 24.12

**Abensberger Str., Ahornstrasse, Alte Turnhalle, Am Hang, Am Igelsberg, Am Sand, A sternstrasse, Auf dem Gries, Bachgasse, Bahnhofstrasse, Bergstrasse, Bgm.-Schlachtmeier-Strasse, Birkenstrasse, Buchenstrasse, Buchhofen, Carostrasse, Donastrasse, Eichenstrasse, Enzianstrasse, Erlenstrasse, Ernst-Cetto-Strasse, Feckinger Str., Feldstrasse, Felswerk Saal, Fischergasse, Fliederstrasse, Friedhofstrasse, Frühlingsstrasse, Gartenstrasse, Gerhart-Hauptmann-Strasse, Gewerbegebiet und Hafen, Gstreifet, Hafenstrasse, Hans-Watzlik-Strasse, Haunersdorfer Str., Hauptstrasse, Herbstweg, Hermann-Löns-Strasse, Hinter der Schule (Tennisplatz), Hochgartenstrasse, Hunoldstrasse, Im Grund, Im Lerchenfeld, In der Heide, Industriestrasse, Kelheimer Str. (beidseitig), Keltenstrasse, Kirchplatz, Kirchstrasse (beidseitig), Kirchweg, Kläranlage Saal-Kelheim, Langriegelstrasse, Limesstrasse, Lindenstrasse, Ludwig-Thoma-Strasse, Mariengasse, Mittlerer Weg, Mohnstrasse, Napoleonstraße, Nelkenstrasse, Oberschambach, Oberteuerting, Parkstrasse, Pechackerstrasse, Peter-Konrad-Strasse, Rathausstrasse, Regensburger Straße, Reißing, Ringweg, Römerstrasse, Rosenstrasse, Rothe Marter, Seilbach, Sonnenstrasse, Stiftstrasse, Teugner Strasse, Tulpenstrasse, Ulmenring, Unterschambach, Unterteuerting, Weißer-Stein-Strasse, Werkstrasse, Wiesenstrasse**

04.01, 18.01, 01.02, 15.02, 29.02, 14.03, 27.03, 11.04, 25.04, 10.05, 24.05, 06.06, 20.06, 04.07, 18.07, 01.08, 16.08, 29.08, 12.09, 26.09, 10.10, 24.10, 07.11, 21.11, 05.12, 19.12

### **Gelber Sack**

**Buchhofen, Einmuß, Felsenhäusl, Gstreifet, Kleinberghofen, Kleingiersdorf, Mitterfecking, Oberfecking, Oberschambach, Oberteuerting, Peterfecking, Reißing, Seilbach, Unterschambach, Unterteuerting**

15.01, 12.02, 11.03, 08.04, 06.05, 03.06, 01.07, 29.07, 26.08, 23.09, 21.10, 18.11, 16.12

**Abensberger Str., Ahornstrasse, Alte Turnhalle, Am Hang, Am Igelsberg, Am Sand, A sternstrasse, Auf dem Gries, Bachgasse, Bahnhofstrasse, Bergstrasse, Bgm.-Schlachtmeier-Strasse, Birkenstrasse, Buchenstrasse, Carostrasse, Donastrasse, Eichenstrasse, Enzianstrasse, Erlenstrasse, Ernst-Cetto-Strasse, Feckinger Str., Feldstrasse, Felswerk Saal, Fischergasse, Fliederstrasse, Friedhofstrasse, Frühlingsstrasse, Gartenstrasse, Gerhart-Hauptmann-Strasse, Gewerbegebiet und Hafen, Hafenstrasse, Hans-Watzlik-Strasse, Haunersdorfer Str., Hauptstrasse, Herbstweg, Hermann-Löns-Strasse, Hinter der Schule (Tennisplatz), Hochgartenstrasse, Hunoldstrasse, Im Grund, Im Lerchenfeld, In der Heide, Industriestrasse, Kelheimer Str. (beidseitig), Keltenstrasse, Kirchplatz, Kirchstrasse (beidseitig), Kirchweg, Kläranlage Saal-Kelheim, Langriegelstrasse, Limesstrasse, Lindenstrasse, Ludwig-Thoma-Strasse, Mariengasse, Mittlerer Weg, Mohnstrasse, Napoleonstraße, Nelkenstrasse, Parkstrasse, Pechackerstrasse, Peter-Konrad-Strasse, Rathausstrasse, Regensburger Straße, Ringweg, Römerstrasse, Rosenstrasse, Rothe Marter, Sonnenstrasse, Stiftstrasse, Teugner Strasse, Tulpenstrasse, Ulmenring, Weißer-Stein-Strasse, Werkstrasse, Wiesenstrasse**

09.01, 06.02, 05.03, 03.04, 30.04, 28.05, 25.06, 23.07, 20.08, 17.09, 15.10, 12.11, 10.12

## **Gemeinde Teugn**

**Teugn mit allen Gemeindeteilen**

### **Papierabfuhr**

22.01, 19.02, 18.03, 15.04, 13.05, 10.06, 08.07, 05.08, 02.09, 30.09, 28.10, 25.11, 21.12

### **Restmüll**

04.01, 18.01, 01.02, 15.02, 29.02, 14.03, 27.03, 11.04, 25.04, 10.05, 24.05, 06.06, 20.06, 04.07, 18.07, 01.08, 16.08, 29.08, 12.09, 26.09, 10.10, 24.10, 07.11, 21.11, 05.12, 19.12

### **Biotonne**

10.01, 24.01, 07.02, 21.02, 06.03, 20.03, 04.04, 17.04, 02.05, 15.05, 29.05, 12.06, 26.06, 10.07, 24.07, 07.08, 21.08, 04.09, 18.09, 02.10, 16.10, 30.10, 13.11, 27.11, 11.12, 24.12

### **Gelber Sack**

15.01, 12.02, 11.03, 08.04, 06.05, 03.06, 01.07, 29.07, 26.08, 23.09, 21.10, 18.11, 16.12



**SAT- und sonstige Empfangszusatzgeräte:** Sat-Receiver, Set-Top Boxen, Sat-Systeme, Sat-Antennen, DVB-T-Antennen (aktiv), Verstärker und Umsetzer, Hausanschlussverstärker, ZF-Verteiltechnik, LNC/Speisesysteme, SMATV-Kopfstellen Kategorie C und D, Kabelmodem

**Audio-Geräte:** CD-Player/-Recorder, Verstärker, Receiver, Decks, Plattenspieler, Boxen (lose), Audio Home Systems, Micro-/Mini-/Midi-Systeme, Home Theatre Systeme

**Portable Audio-Geräte:** CD-Player Portable, Stereopockets, MP3-Geräte, Koffergeräte, Radiorecorder, Cassetten-Recorder, Uhrenradios

**Zubehör:** Kopfhörer, Hörsprechgarnituren, Mikrofone, drahtlose Mikrofone, Fernbedienungen, Babyfone

**Passive Geräte:** Adapter und Klinkenadapter, Niedervoltkoppler, Reisestecker, Telefonverteiler und -adapter, Zwischenstecker, Antennensteck- und -anschlussdosen, Licht-, Kraft- und Starkstromsteckdosen, Telefondosen, Telefonbuchsen, Steckdosenleisten

... **sowie:** Musikinstrumente, Musikanlagen, sonstige Geräte zur Aufnahme oder Wiedergabe von Tönen oder Bildern, einschließlich Signalen, oder andere Technologien zur Übertragung von Tönen und Bildern mit anderen als Telekommunikationsmitteln, professionelles Audio- und Video-Equipment, Navigationsgeräte

### Wohin?

Annahme an allen Wertstoffhöfen und -zentren.

## 6. Photovoltaikmodule (alle Größen)

Der Landkreis hat im Wertstoffzentrum Arnhofen eine Annahmestelle für Photovoltaikmodule aus Privatanlagen (Privatverbraucher = B2C, nur haushaltsübliche Mengen) eingerichtet. Die Module müssen lichtgeschützt, trocken, mit abgeklebten Kontakten angeliefert und in geeigneter Weise für den Transport gesichert sein. PV-Module ohne Rahmen sollten aufgrund erhöhter Bruchgefahr getrennt von Modulen mit Rahmen angeliefert und gelagert werden.

**Hinweis:** Solarthermische Anlagen zur Warmwassererzeugung („Sonnenkollektoren“) sind keine PV-Module und fallen nicht unter den Begriff Elektrogeräte.

### Bitte beachten:

- Batterien und Akkus sind – sofern möglich – vor der Anlieferung aus den Geräten zu entnehmen und gesondert zu entsorgen (nähere Hinweise siehe auch unter „Batterien“).
- Geräte mit fest eingebauten Lithium-Ionen-Akkus werden in einem separaten Behälter auf den Wertstoffhöfen/-zentren (nicht mehr in Siegenburg, Herrnhahlthann und Essing) gesammelt. Bitte fragen Sie hierzu das Wärterpersonal.

### Hinweis:

Der Landkreis und nachfolgend mit der Verwertung beauftragte Firmen übernehmen keinen **Datenschutz** für Informationen auf sämtlichen Speichermedien (PC, Tablet, Smartphones und Handys, Festplatten, Datenspeicher aller Art, etc.), die auf den Sammelstellen abgegeben werden. Bitte löschen Sie sämtliche Daten auf den Geräten, die Sie anliefern oder machen Sie einen Zugriff unmöglich.

Eine Abgabe von Elektro- und Elektronik-Altgeräten bei sogenannten „Straßensammlungen“ ist unzulässig. Als Besitzer eines Altgerätes sind Sie verpflichtet, dieses zu den vorgesehenen Sammelstellen zu bringen. Mit diesem kleinen persönlichen Aufwand bewirken Sie einen hohen Nutzen für die Umwelt: Sie helfen mit, dass wertvolle Rohstoffe recycelt und Schadstoffe gezielt behandelt werden können.

Elektrogeräte bestehen aus ca. 1000 verschiedenen Substanzen; darunter sind wertvolle Rohstoffe wie Kupfer oder Aluminium, gleichzeitig aber auch umwelt- und gesundheitsgefährdende Stoffe wie Cadmium, Blei, Quecksilber und polybromhaltige Flammschutzmittel. Mit dem Elektro- und Elektronikgerätegesetz wird der Einsatz dieser Stoffe in Neugeräten stark eingeschränkt. In einigen Bauteilen jedoch kann heute auf ihre Verwendung noch nicht verzichtet werden. Zudem haben Elektrogeräte eine relativ lange Lebensdauer, so dass die derzeit zurückkommenden Altgeräte häufig noch erhebliche Mengen an Schadstoffen enthalten.

### **Achten Sie auf Elektrogeräte mit diesem Zeichen:**

Das Symbol weist Sie darauf hin, dass das Gerät nicht über den Hausmüll (graue Tonne, gelber Sack, Biotonne, Papier oder Glas) entsorgt werden darf, sondern bei den kommunalen Sammelstellen oder freiwilligen Rücknahmesystemen abzugeben ist.



## **Farben und Lacke**

### **Wohin?**

#### **Dispersionsfarben (Wandfarben):**

- Vollständig entleerte Eimer sind über den gelben Sack zu entsorgen
- Farbeimer mit flüssigem Inhalt: Deckel öffnen und austrocknen lassen
- Farbeimer mit eingetrocknetem Inhalt in die Restmülltonne

#### **Lacke und andere Farben:**

- vollständig entleerte Dosen sind über den gelben Sack zu entsorgen (größere Mengen können kostenlos an allen Wertstoffhöfen und -zentren abgegeben werden)
- Lackdosen mit flüssigem Inhalt bei Problemmüllsammmlung abgeben
- Lackdosen mit eingetrocknetem Inhalt in die Restmülltonne



## **Flachglas**

### **Wohin?**

In den Wertstoffzentren Arnhofen, Bad Abbach, Haunsbach, Kelheim/Saal, Langquaid, Neustadt/Do. und Riedenburg besteht die Möglichkeit, farbloses Flachglas (Normal-, Isolier-, Draht-, Panzer-, Brandschutz- und Verbundglas sowie Spiegel) in separat dafür bereitgestellte Container kostenlos anzuliefern.

### **Wie?**

Rahmen und Dichtungen sind zu entfernen und gesondert zu entsorgen (Holzrahmen zu Altholz, Aluminium über Altmetall, Kunststoffensterrahmen und Dichtungen über Restmüll oder Privatentsorger).

Kleberückstände, Kitt- und Silikonanhaftungen sowie Abstandhalter bei Isolierglasscheiben stellen hingegen kein Problem dar.

## Folien

### Wohin?

**Verkaufsverpackungen** sind über den gelben Sack zu entsorgen.

**Schrumpffolien** etc. vom Bau (Transportverpackungen) sind von den Lieferanten und Baustoffhändlern zurückzunehmen.

**Agrar- und Pflanzenfolien** werden besenrein gesäubert in der Zeit vom **2. – 30.11.2024 im Wertstoffzentrum Arnhofen** gegen Entgelt angenommen.

**Keine Netze von Strohballen, Ballenpressbänder oder sonstige Kunststofffolienarten (=Restmüll)! Folienballen ab einer Größe von 0,25 m<sup>3</sup> können nicht angenommen werden!**

Eine Entsorgung/Verwertung ist auch das ganze Jahr über private Entsorgungsfirmen möglich. Annahmekriterien bitte dort erfragen.

### Ballenstretchfolien

Die RIGK GmbH Wiesbaden betreibt einen Abholservice, über den Landwirte kostengünstig und einfach ihre Agrar- und Stretchfolien entsorgen und verwerten lassen können. Die Kosten sowie Bestell- und Abgabemodalitäten entnehmen Sie bitte [www.rigk.de](http://www.rigk.de). Für Rückfragen steht Ihnen die Tel.-Nr. 0611 308600-0 zur Verfügung.

## Gartenabfälle

### Wohin?

- Gartenabfälle sind ein wertvoller Rohstoff und sollten grundsätzlich zu Kompost verarbeitet werden (siehe Kompostierung).
- Soweit sie keinen Platz für den Komposter bzw. keine Verwendung für den Kompost haben sind diese Abfälle über die Biotonne zu entsorgen.
- Für größere Mengen an Baum-, Strauch- und Rasenschnitt stehen Ihnen die Wertstoffhöfe und Wertstoffzentren, sowie private Verwertungsbetriebe als Entsorgungswege zur Verfügung.
- Verbrennen ist grundsätzlich verboten.

### Wertstoffhöfe, Wertstoffzentren

Sollte aufgrund der Menge eine Eigenkompostierung nicht möglich sein, bzw. der Platz in der Biotonne nicht ausreichen, können Baum- Strauch- und Rasenschnitt an allen Sammelstellen, während den allgemeinen Öffnungszeiten in haushaltsüblichen Mengen angeliefert werden. Größere Mengen bitte direkt beim Kompostbetrieb/privaten Entsorger anliefern.

Bei Laub und Rasenschnitt ist die Anlieferung in Papiersäcken (nur ohne Folieneinlage) möglich.

### Nicht angenommen werden:

Wurzelstöcke (siehe Altholz)

Küchenabfälle (siehe Biomüll und Kompostierung)

Haus- und Kleintierstreu (Biotonne, mineralische Kleintierstreu: Restmüll)

Gartenabfälle aus Land- und Forstwirtschaft sowie Gärtnereien (Privatentsorgung), sowie Fallobst.

### Verwertungsfirmen

Gegen Gebühr werden Gartenabfälle im Landkreis u. a. von den Kompostierbetrieben Blümel, Teugn/Thronhofen (Tel. 09405 95410, Fax 09405 954113) und Högl, Dietrichsdorf Nr. 5, Volkenschwand (Tel. 08754 9609-0, Fax 08754 9609-60) angenommen.

Diese Verwertungsfirmen entsorgen bzw. verwerten auch Wurzelstöcke, Grabschmuck und Fallobst. Gegen Entgelt holen sie auch Gartenabfälle direkt am Grundstück ab.

### Öffnungszeiten:

<b>Firma Blümel</b>	Mo. - Fr.	8.00 - 12.00 Uhr und 13.00 - 17.00 Uhr
	Sa.	9.00 - 12.00 Uhr (1.10. - 31.03. von 9.00 - 12.00 Uhr)
		<b>aktuell im Netz</b>
<b>Firma Högl</b>	Mo. - Fr.	7.00 - 17.00 Uhr
	Sa.	8.00 - 14.00 Uhr

### Fallobst

Nicht alle Früchte bleiben bis zur Ernte am Baum hängen. In den Sommer- und Herbstmonaten kommt es deshalb zu zusätzlichen Gartenabfällen, dem Fallobst.

Dieser Abfall muss entsprechend den Vorgaben der Abfallwirtschaftssatzung des Landkreises **auf dem eigenen Komposthaufen** verwertet bzw. über die **Biotonne** entsorgt werden. Bitte bedenken Sie, dass im eigenen Komposthaufen die Temperaturen oft nicht ausreichen, um Schaderreger wie z.B. die Apfelwicklerrauen oder Fruchtmonilia abzutöten. Hier ist eine Entsorgung über die Biotonne der bessere Weg. Zusätzlich können für je 2,50 €/Monat weitere Biotonnen beim Landkreis gemietet werden (Bitte Gesamtgewicht 60 kg beachten). Eine Anlieferung an den Wertstoffhöfen oder -zentren ist grundsätzlich nicht möglich! Fallobst führt zu starker Geruchsentwicklung und lockt zudem Wespen an; dies belästigt nicht nur die Anwohner, sondern auch das Personal und Anlieferer. Nebenbei führt der hohe Wassergehalt zu einer starken Verschmutzung des Stell- bzw. Lagerplatzes.

Großmengen an Fallobst können Sie im Landkreis gegen Gebühr direkt bei den Vergärungsanlagen und Kompostierbetrieben Högl, Dietrichsdorf und Blümel, Thronhofen anliefern. Sollten Sie eine Biogasanlage in ihrer Nähe haben, bietet sich eventuell ein zusätzlicher Entsorgungsweg an. Fragen Sie einfach beim Betreiber nach.

**Tipp:** Frisches Fallobst können Sie hervorragend zu Kompott verarbeiten, bzw. zum Entsaften bringen. Informationen über die Mostereien im Landkreis erhalten Sie auf der Homepage des Kreisverbandes für Gartenbau und Landespflege Kelheim: [www.gartenbauvereine-landkreis-kelheim.de](http://www.gartenbauvereine-landkreis-kelheim.de). Vielleicht sind aber auch Nachbarn, Arbeitskollegen oder sonstige Bekannte dankbar, wenn sie sich bei Ihnen mit Obst versorgen dürfen.



## Verbrennen

von pflanzlichen Abfällen aus der Landwirtschaft, Forstwirtschaft, Obstbau, Hopfenbau und sonstigen Sonderkulturen sowie aus Haus- und Obstgärten ist grundsätzlich gestattet, sofern folgende Rahmenbedingungen gegeben sind, bzw. sichergestellt werden können:

- eine pflanzliche Verwertung an Ort und Stelle ist nicht möglich
- Anzeige mindestens 7 Tage vorher bei der Gemeinde
- nur außerhalb im Zusammenhang bebauter Ortsteile
- nur an Werktagen von 8 – 18 Uhr
- Gefahren, Nachteile oder Behinderungen durch Rauchentwicklung sowie ein Übergreifen des Feuers können verhindert werden
- Überwachung durch mindestens 2 Personen mit geeignetem Gerät
- Bearbeitungstreifen von mindestens 3 m ziehen
- Glut ist beim Verlassen der Feuerstelle, spätestens bei Einbruch der Dunkelheit erloschen

Nähere Hinweise erhalten Sie über Informationsblätter, erhältlich im Landratsamt Kelheim, der Dienststelle Mainburg und bei den Gemeindeverwaltungen, sowie im Internet unter: [www.landkreis-kelheim.de/amt-service/merkblaetter](http://www.landkreis-kelheim.de/amt-service/merkblaetter) dort Abfall – Verbrennen von pflanzlichen Abfällen.

## Aktuelle Problematik: der Buchsbaumzünsler!

**Wir empfehlen bei großen Mengen befallener Sträucher die Entsorgung über die Kompostierbetriebe im Landkreis. Kleinmengen können über die Restmülltonne oder Restmüllsäcke entsorgt werden. Befallene Buchsbäume werden aber auch bis auf weiteres in den Wertstoffhöfen und Wertstoffzentren angenommen. Nähere Informationen erhalten Sie beim Kreisfachberater für Gartenkultur und Landespflege, Klaus Petersik, unter Tel. 09441 207-1241.**

## Riesenbärenklau

Der Riesenbärenklau ist eine mit bis zu 3 Metern Höhe und einer Blütendolde von bis zu 50 cm nicht zu übersehende Pflanze, die an wenig genutzten Flächen wie Straßenböschungen, Waldrändern, Feuchtwiesen und Brachflächen anzutreffen ist und sich rasch verbreitet. Der Pflanzensaft des Riesenbärenklau verursacht unter der Einwirkung von UV-Licht Hautschädigungen, die mit Verbrennungen 3. Grades vergleichbar sind. Er sollte frühzeitig bekämpft werden um eine weitere Verbreitung möglichst zu verhindern. Dabei ist der direkte Hautkontakt unbedingt zu vermeiden und Ganzkörperschutz notwendig. Nur bei bedecktem Wetter die Pflanze entfernen und samt Wurzeln in einem Plastiksack über die Hausmülltonne entsorgen oder direkt zur Müllverbrennung. (Info: [www.bayern.de/lfu](http://www.bayern.de/lfu) oder [www.Lfl.de](http://www.Lfl.de))

## Gelber Sack

Die „BellandVision GmbH“ (eines der in Deutschland tätigen Systeme) entsorgt im Landkreis Kelheim mit Ausnahme von Glas und Papier alle **Verkaufsverpackungen** mittels gelbem Sack. Die Abfuhrtermine entnehmen Sie bitte dem Terminplan im Mittelteil dieser Broschüre bzw. auf unserer Internet-Seite im interaktiven Abfallkalender unter [www.landkreis-kelheim.de/abfallkalender](http://www.landkreis-kelheim.de/abfallkalender).

Die gelben Säcke erhalten Sie in den Wertstoffhöfen und -zentren, im Landratsamt (an der Pforte) und bei den Gemeinden.

Die Abfuhr im Auftrag von „BellandVision GmbH“ führt durch:

- im südlichen Landkreisteil die Fa. Rudolf Lachner GmbH, Tel. 09445 970100
- im nördlichen Landkreisteil die Fa. Pöppel, Tel. 09441 50560

**Sollten Sie zu diesem Entsorgungszweig Fragen haben, wenden Sie sich bitte direkt an die entsprechende Firma.**

**Hinweis:** Die gelben Säcke sind ausschließlich für die Sammlung von Verkaufsverpackungen vorgesehen und dürfen nicht zweckentfremdet werden.

## Gipsbaustoffe/Rigips/Gas- u. Porenbeton

### Wohin?

Die Entsorgung ist über private und dafür zugelassene Entsorgungs- bzw. Verwertungsunternehmen möglich.

Zusätzlich hat der Landkreis Kelheim in den **Wertstoffzentren Arnhofen und Haunsbach** Containerstellplätze eingerichtet und nimmt dieses Material gegen eine Gebühr von **62,50 €/ ½ m<sup>3</sup>** (z. B. 90-Liter Mörtelwanne = 11,25 €) zu den gültigen Öffnungszeiten an. **Die Annahme ist begrenzt auf Privathaushalte (max. ½ m<sup>3</sup>).**

Nähere Auskünfte dazu erteilt Ihnen gerne Ihr Abfallberater unter Nr. 09441 207-1512.

## Glas

### Wohin?

Im Landkreis stehen flächendeckend Sammelbehälter für **Verpackungen aus Glas** (Hohlglas wie z. B. Flaschen, Konservengläser, Marmeladengläser, Senfgläser, Parfümflaschen) zur Verfügung.

Sind die Container voll, d.h., ist eine Kammer gefüllt, melden Sie dies bitte beim Landkreis Kelheim unter Tel. 09441 207-1512.

### Was darf nicht rein?

- Fenster-, Spiegelglas (**siehe Flachglas**),
- Trinkgläser (Bauschutt oder Restmüll)
- Gläser aus Bleikristall, Jenaer- bzw. Schottglas (Restmüll),
- Glühbirnen (Restmüll),
- Teile von Glasbausteinen (Bauschutt)
- zerbrochene Glaskeramik, Einmachgläser (Bauschutt)
- Leuchtstoffröhren (Wertstoffhof/-zentrum).

Nähere Einzelheiten dazu finden Sie auf der Website [www.was-passt-ins-altglas.de](http://www.was-passt-ins-altglas.de)

### Hinweise!

Der Einwurf vor 8.00 Uhr bzw. nach 20.00 Uhr sowie an Sonn- und Feiertagen ist verboten! Ein Verstoß kann mit Geldbuße geahndet werden. Blauglasflaschen und sonstige Sonderfarben gehören zum Grünglas.

**Achtung! Zuständig für die Leerung der Glascontainer ist nicht der Landkreis, sondern das Duale System** (Der Grüne Punkt – Duales System Deutschland GmbH). Aktueller Entsorger ist die Fa. VEOLIA Umweltservice, Tel. 08456 9183714.

## Glaswolle, Mineralwolle, künstliche Mineralfasern (KMF)

Künstliche Mineralfasern (KMF) werden aus Glasrohstoffen oder Gesteinen hergestellt und auch als Glas-, Stein-, Mineral- oder Schlackewolle bezeichnet. Ähnlich dem Asbest besteht die Gefahr, dass freiwerdende Fasern Haut, Augen und Atemwege reizen und beim Einatmen in die Lunge dort krebserzeugend wirken können.

Bis 1996 wurden KMF gefertigt, die später als krebserzeugend eingestuft wurden. Ab diesem Zeitpunkt wurden in Deutschland nur noch nicht-krebserzeugende KMF hergestellt. Seit 1.6.2000 ist das Inverkehrbringen krebserzeugender Mineralfasern untersagt. Mineralwolle, die nach diesem Stichtag in Verkehr gebracht wurde, ist daher nicht krebserzeugend. Sie trägt das RAL-Gütezeichen (Freizeichnung seit 1999).



KMF ohne RAL-Gütezeichen und solche, die vor dem 1.6.2000 gekauft wurden, sind ohne gegenteiligen Nachweis als krebserzeugend einzustufen.

## Entsorgung

Die Entsorgung von älteren künstlichen Mineralfasern sollte grundsätzlich von Fachfirmen durchgeführt werden. Bei Arbeiten mit KMF ist die Technische Regel für Gefahrstoffe TRGS 521 „Abbruch-, Sanierungs- und Instandhaltungsarbeiten mit alter Mineralwolle“ zu beachten. Eine persönliche Schutzausrüstung (Atemschutzmaske mit P2-Filter und Schutzanzug) ist zu tragen und jegliche Staubentwicklung ist größtmöglich zu vermeiden. **Die KMF sind in reißfesten und staubdichten Säcken (Big-Bag) zu verpacken! Die Verpackungen dürfen beim Transport und beim Entladen nicht beschädigt werden.**

Die Entsorgung über dafür zugelassene Privatfirmen oder direkt auf der Deponie Eberstetten (Tel. 0841 378-4853 od. -4854, **Annahme nur im verpressten Zustand**, Info im Internet unter: [www.mva-ingolstadt.de](http://www.mva-ingolstadt.de)) oder anderen dafür zugelassenen Anlagen in Bayern zu führen. **Bitte beachten Sie die jeweiligen entsprechenden Anlieferbedingungen!**

**Hinweis:** Eine Anlieferung an den Landkreiseinrichtungen ist nicht möglich.

## Interaktiver Müllkalender/Abfall-App/ Abfall-ABC

### Was?

Der Landkreis bietet den Service einer **Abfall-App** an. Die App steht im App Store (iOS) und im Android Playstore kostenlos zum Download bereit. Nachdem Sie ihren Wohnort konfiguriert haben, aktualisiert diese sich fortlaufend und zeigt Ihnen immer Ihre aktuellen Abfuhrtermine für Restmüll-, Papier- und Biotonne, sowie den Gelben Sack und die nächste Problem- müllsammlung an. Die App bietet neben Abholterminen mit Push-Benachrichtigungen auf dem Handy einen Zugang zum **Abfall-ABC**, den **OnlineServices**, der **Ver-schenk- und Erdaushubörse** (siehe Seite 50) und der Kalenderfunktionen, sowie Lage (Google-Maps) und Öffnungszeiten der Deponie/Wertstoffhöfe/-zentren.

### Wo?

Im Internet finden Sie nähere Informationen zum interaktiven Müllkalender und die Abfall-App unter [www.landkreis-kelheim.de/abfall-app](http://www.landkreis-kelheim.de/abfall-app).



### Achtung!

Die im Abfallentsorgungsplan aufgeführten Abfuhrtermine sind verbindlich. Sollte es daher zu keiner Erinnerung per E-Mail kommen oder ein Termin im Kalender falsch eingetragen sein, erfolgt seitens des Landkreises Kelheim keine zusätzliche Abfuhr der nicht bereitgestellten Behälter.

## Kabel

### Wohin?

PVC-Kabel (Feuchtraumkabel) aus Installation oder Renovierung sowie Gummikabel (Verlängerungs-, Gerätekabel) **ohne Stecker und Steckverbindungen** können in allen Wertstoffhöfen und -zentren kostenlos abgegeben werden.

### Was nicht?

Nicht angenommen werden Telefonschnüre, Bügeleisenkabel und stark verschmutzte Kabel, Leerrohre sowie Steckverbindungen (Entsorgung über Restmüll).



## Warum?

Kompostieren ist ein Gewinn für Garten und Umwelt (Bodenverbesserung, Düngung)!

- Sie helfen mit, das vorrangige Ziel der Kreislaufwirtschaft umzusetzen, nämlich Abfälle zu vermeiden.
- Kompost ist der beste Humuslieferant und Dünger für den Garten.

Aber trotzdem ist es nicht immer einfach sich für die Eigenkompostierung zu entscheiden. Oft ist die Biotonne oder eine Kombination die bessere Lösung.

## Fachgerechtes Kompostieren

Für eine fachgerechte Kompostierung ist die Mischung verschiedener strukturarmer (Küchenabfälle, Rasenschnitt, Laub) und strukturreicher (Äste, Heckenschnitt, Stauden) Abfälle unverzichtbar. Eine Kompostierung mit größeren Mengen einseitigen strukturarmen Materialien kann aufgrund der fehlenden Durchlüftung zu Geruchsentwicklung führen.

Gerade auf kleinen Grundstücken mit hohem Anfall von Rasenschnitt und Küchenabfällen ist daher die Eigenkompostierung schwierig. Hier bietet sich neben dem Komposter die Anschaffung einer Biotonne an. Das gleiche gilt, wenn der Anfall von Speiseabfällen sehr hoch ist. Speiseabfälle eignen sich nur in sehr kleinen Mengen für die Eigenkompostierung. Dann können sie für Nagetiere unerreichbar im Komposthaufen eingegraben und mitkompostiert werden. Größere Mengen sind auf jeden Fall über die Biotonne zu entsorgen. Zudem werden im eigenen Kompost oftmals nicht die Temperaturen erreicht, die notwendig sind um Schaderreger (z. B. Buchsbaumzünsler) oder Unkrautsamen abzutöten. Pflanzen mit Welkekrankheiten, Kohlhernie oder Sklerotienfäule (z. B. Salatfäule), sowie Obst mit Maden, müssen deshalb über die Biotonne entsorgt werden.

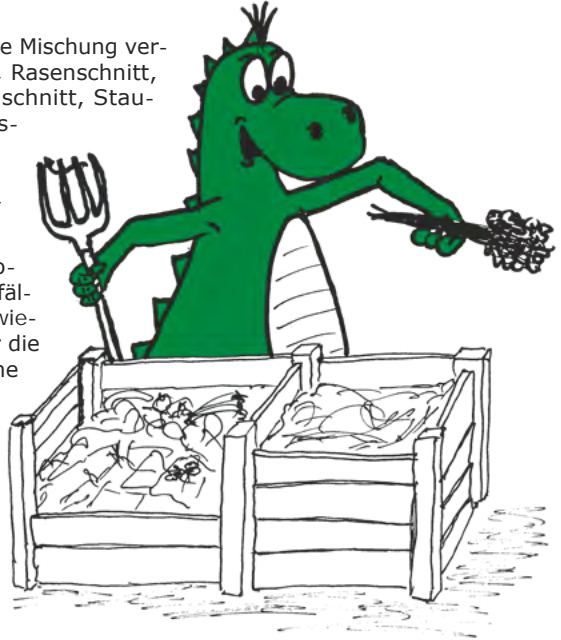

Entscheidend für eine fachgerechte Entsorgung ist auch die Fläche auf der der Kompost aufgebracht werden kann. Von einer sinnvollen Verwertung ist dann auszugehen, wenn für die Ausbringung des Kompostes ca. 15 m<sup>2</sup> Gemüsefläche oder 65 m<sup>2</sup> Obstfläche pro Person zur Verfügung stehen.

## Standort des Komposters

Um guten Kompost zu erzeugen ist es wichtig, dass der Komposter an einem schattigen, windgeschützten Platz steht. Außerdem muss der Platz ausreichend groß sein, um den Komposthaufen umsetzen zu können und ggf. Strukturmaterial zur Beimischung zu lagern. Damit Bodenlebewesen z. B. Regenwürmer in den Kompost einwandern können, darf der Untergrund nicht befestigt sein. Ferner ist bei der Platzwahl zu beachten, dass zwar ein richtig angelegter Komposthaufen angenehm nach Walderde riecht, aber es sich nicht vermeiden lässt, dass gerade im Sommer auch unangenehme Gerüche und vermehrt Fliegen auftreten.

Kompostieren ist auch nur zulässig, wenn damit keine erheblichen Geruchsbelästigungen für den Nachbarn verbunden sind.

## Kompostieranleitung

Kompostieranleitungen mit wichtigen Tipps und Anregungen erhalten Sie bei Ihrem Abfallberater bzw. dem Kreisfachberater für Gartenkultur und Landespflege (Tel. 09441 207-1241). Die Broschüre können Sie auch downloaden unter [www.landkreis-kelheim.de](http://www.landkreis-kelheim.de).

## Arbeitsaufwand

Eigenkompostierung ist keine hochwissenschaftliche Angelegenheit, aber mit Arbeit und Zeitaufwand verbunden. So muss z. B. der Gehölzschnitt vor dem Einbringen zerkleinert werden. Das geht am besten mit einem Gartenhäcksler. Auf die richtige Durchmischung muss geachtet werden. Der Kompost muss regelmäßig umgesetzt und schließlich nach 6-12 Monaten im Garten ausgebracht und eingearbeitet werden.

Seien Sie nun ehrlich zu sich selbst – können Sie gewährleisten, dass Sie alle kompostierbaren Abfälle auch selbst kompostieren?

Oder lohnt sich bei Ihnen die „Zweigleisigkeit“? Die Biotonne für Speiseabfälle, Übermengen Rasenschnitt, Wildkräuter und kranke Pflanzen sowie einen Komposthaufen für den Rest.

Falls Sie keinen geeigneten Platz für einen Komposter, keine Verwendung für den Kompost und nicht die erforderliche Zeit für die Gartenarbeit haben, dann ist für Sie die Biotonne die bessere Alternative.

## Kork

### Wohin?

Flaschenkorken: Gelber Sack

Restliche Korkabfälle (z. B. Pinnwände, Korktapeten, Korkplatten usw.): Restmüll

## Kühl- und Gefriergeräte (Wärmeübertrager)

### Wohin?

Alle Wertstoffzentren im Landkreis (Arnhofen, Bad Abbach, Haunsbach, Kelheim/Saal, Langquaid, Neustadt a. d. D. und Riedenburg) und der Wertstoffhof Mainburg – siehe auch Elektro- und Elektronikaltgeräte Gerätegruppe 1: Wärmeübertrager (**Anlieferung kostenlos und nur in haushaltsüblichen Mengen**). Hierzu zählen auch Klimageräte, Wärmepumpen, Peltierkühlgeräte und Wäschetrockner mit Wärmepumpentechnologie.

### Hinweis:

Ein Großteil der heute anfallenden Altkühlschränke enthält nach wie vor Stoffe, die die Ozonschicht schädigen. Infolgedessen müssen Kühlgeräte in speziellen Anlagen behandelt werden. Bei der Verwertung von Kühlgeräten werden die problematischen Stoffe wie Fluorchlorkohlenwasserstoffe (FCKW) abgesaugt und sicher entsorgt. Metalle und Kunststoffe werden recycelt.

## Kunststoffe

### Kunststoffe aus dem Verpackungsbereich:

(Hohlkörper, Becher, Verbundstoffe usw.) sind über den gelben Sack zu entsorgen.

### Gebrauchsgegenstände aus Kunststoff:

In den Wertstoffzentren (Arnhofen, Bad Abbach, Haunsbach, Kelheim/Saal, Langquaid, Neustadt a. d. D. und Riedenburg) werden verpackungsfremde Kunststoffe aus PE und PP gegen Gebühr (wie Sperrmüll) getrennt gesammelt (z. B. Gartenmöbel, Körbe, Kanister und Fässer -ohne Chemie!-, Spielsachen).

### Kunststoffverbunde sowie Kunststoffe aus dem Baubereich (PVC, PA, PS, ABS):

müssen weiterhin über den Restmüll, bzw. bei sperrigen Teilen gegen Gebühr über die Sperrmüllcontainer oder Private Entsorgungsunternehmen entsorgt werden, nachdem bei diesen Materialien derzeit nur eine energetische Verwertung wirtschaftlich sinnvoll ist. (z. B. Schläuche, Rohre, Leisten, Duschvorhänge, Fensterprofile usw.)

## Tipps zum Sparen von Kunststoffen und Verpackungen:

Foto: Adobe Stock © Ludo Bojahr



Mehrwegprodukte sparen Verpackungen und helfen somit der Umwelt.



Foto: Adobe Stock © Iunedin

Die Mittagspause zuhause einpacken und einfach unterwegs genießen.

Selbst kochen und nicht auf Fertiggerichte zurückgreifen.



Foto: Adobe Stock © yganiko

Foto: Adobe Stock © Celt Studio



Lieber frische als verpackte Lebensmittel.

## Leuchtstoffröhren/Gasentladungslampen

### Wohin?

Eine Entsorgung von Gasentladungslampen (dazu gehören Leuchtstofflampen stabförmig, gebogen oder rund – sind besser bekannt als Neonröhren, obwohl sie kein Neon enthalten), Kompaktleuchtstofflampen und Energiesparlampen mit Schraub- oder Stiftsockel ist kostenlos in allen Wertstoffhöfen und -zentren sowie in allen Verkaufsstellen möglich.

Die Anlieferung der Altlampen ist nur unverpackt und ungebündelt (ohne Verpackungen, Schlauchhüllen, Klebebänder etc.) wie folgt möglich:

### Hinweis:

Leuchtstoffröhren/Gasentladungslampen sind sparsam und sehr langlebig, enthalten jedoch Quecksilber. Deshalb müssen die Altröhren getrennt von anderen Abfällen unbeschädigt erfasst werden. Nur durch eine ordnungsgemäße Entsorgung wird vermieden, dass Quecksilberdämpfe in die Umwelt entweichen, indem das Quecksilber kontrolliert entfernt wird und das Altröhrenglas in die Verwertung gelangt.

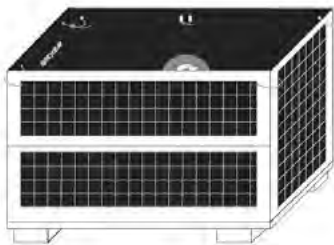

Für LED- und Gasentladungslampen  
<80 cm Länge

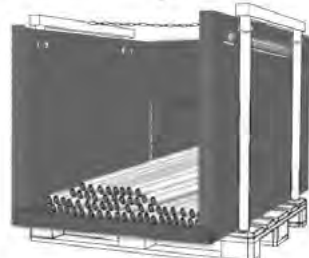

Für stabförmige LED- und Leuchtstoffröhren  
von 80 bis 150 cm Länge

**Glühbirnen, Halogen- und Soffittenlampen gehören zum Restmüll.**

# Papier und Pappe

## Wohin?

Natürlich in Ihre „**blaue Wertstofftonne**“!

## Was?

### In die „Wertstofftonne Altpapier“ gehören:

- alle Druckerzeugnisse aus Papier:  
z. B. Zeitungen, Zeitschriften, Kataloge, Magazine, Prospekte, Werbeschriften, Illustrierte, Bücher, alte Schulhefte und Schreibblocks, Telefax usw.
- alles lose Papier:  
z. B. Briefe, Briefumschläge, Postkarten, Ansichtskarten, „Wurfsendungen“, Einkaufszettel, Kassenbons aus herkömmlichem Papier, Rechnungen, Quittungen, Kontoauszüge, Geschenkpapier, Computerpapier, Vordrucke, Formulare usw.
- alle Verpackungen aus Papier:  
z. B. Faltschachteln, Pappkartons, Schuhkartons, Waschmittelkartons, Kartons als Lebensmittelverpackung (z. B. von Nudeln, Reis usw.), alte Eierkartons aus Pappe usw.

## Was nicht?

Kassenbons und Fahrkarten aus Thermopapier, Tapeten (auch neue Tapeten sind generell Restmüll), Windeln, wasserfeste Papiere (z. B. Etiketten von Getränkeflaschen), Aufkleberücken (**gehören zum Restmüll**), verschmutztes Papier (z. B. benutzte Papiertaschentücher, -handtücher und gebrauchtes Haushaltspapier).

Verpackungsmaterial, das mit anderen Stoffen versetzt ist, z. B. mit Folien, Silberpapier, Metall, Kunststoff, Butterpapier, Milch- und Safttüten, **gehört in den „gelben Sack“**.

**Ausnahme:** Zementsäcke > Restmüll oder über private Entsorger.

## Wann?

Die Abfuhr der Papiertonne erfolgt im 4-Wochen-Rhythmus. Die Abfuhrtermine finden Sie ab Mitte November im Internet unter [www.landkreis-kelheim.de/abfallkalender](http://www.landkreis-kelheim.de/abfallkalender). Hier können Sie sich den Terminplan individuell für Ihre Straße ausdrucken (siehe interaktiver Müllkalender).

## Wenn die Papiertonne nicht reicht:

Ist Ihre Papiertonne dauerhaft zu klein für die anfallende Menge an Papierabfällen, können Sie gegen schriftliche Anforderung (siehe unter „Allgemeines zur Müllentsorgung“) weitere Papiertonnen gegen die Gebühr von je 0,34 €/Monat anfordern, bzw. auf einen 1100-Liter-Großbehälter wechseln (1,56 €/ Monat).

**Neben oder auf den Altpapiertonnen bereitgestellte Kartonnagen werden grundsätzlich nicht mitgenommen!**



## Größere Mengen an Papier oder Kartonagen:

Sollte das Volumen der vorhandenen Papiertonne nicht reichen, haben Sie die Möglichkeit, das Papier/die Kartonagen an allen Wertstoffzentren, in den Wertstoffhöfen Mainburg, Painten und Wildenberg, sowie auf dem Betriebsgelände der Firma Högl Kompost in Volken-schwand kostenlos abzuliefern.

### Bitte beachten:

Die Einwurfschlitze der Papiercontainer sind nur 15 cm hoch, so dass die Kartonagen vorher zerkleinert werden müssen.

**Es besteht keine Gewährleistung, Anhängerlieferungen sofort komplett abgeben zu können (Begrenzung durch Containervolumen)**

## Problemmüll/Sondermüll

### Wohin?

An folgenden Terminen und Standorten wird in haushaltsüblichen Mengen (bis maximal 20 l) kostenlos Problemmüll angenommen:

### Stadt Abensberg

(Gillamooswiese)

Mo., 19.2.2024 12.00 Uhr - 15.00 Uhr  
Sa., 6.7.2024 9.00 Uhr - 13.00 Uhr

### Stadt Neustadt a. d. Donau

Herzog-Ludwig-Str. 42 (Volksfestplatz)

Fr., 16.2.2024 9.00 Uhr - 15.00 Uhr  
Mo., 8.7.2024 12.00 Uhr - 15.00 Uhr

### Markt Bad Abbach

Regensburger Str. 24 (Parkplatz Ardelean)

Mo., 24.6.2024 9.00 Uhr - 11.00 Uhr  
Di., 10.9.2024 13.00 Uhr - 16.00 Uhr

### Markt Painten

Deuerlinger Straße (Kläranlage)

Do., 15.2.2024 9.00 Uhr - 11.00 Uhr  
Di., 9.7.2024 13.00 Uhr - 15.00 Uhr

### Gemeinde Elsendorf

Angerstr. 1 (Feuerwehrhaus)

Mo., 19.2.2024 9.00 Uhr - 10.00 Uhr  
Mo., 8.7.2024 9.00 Uhr - 10.00 Uhr

### Stadt Riedenburg

An der Altmühl (Volksfestplatz)

Di., 9.4.2024 13.00 Uhr - 15.00 Uhr  
Mo., 9.9.2024 9.00 Uhr - 11.00 Uhr

### Gemeinde Ihrlenstein

Hauptstraße 15 (Rathaus)

Do., 15.2.2024 13.00 Uhr - 15.00 Uhr  
Di., 9.7.2024 9.00 Uhr - 11.00 Uhr

### Markt Rohr i. NB

(Parkplatz beim Freibad)

Di., 25.6.2024 9.00 Uhr - 11.00 Uhr  
Di., 8.10.2024 13.00 Uhr - 15.00 Uhr

### Stadt Kelheim

Am Pflegerspitz (Volksfestplatz)

Sa., 22.6.2024 9.00 Uhr - 13.00 Uhr  
Sa., 9.11.2024 9.00 Uhr - 13.00 Uhr

### Gemeinde Saal a. d. Donau

Lindenstraße 30  
(Parkplatz beim Sportplatz)

Di., 9.4.2024 9.00 Uhr - 11.00 Uhr  
Mo., 9.9.2024 13.00 Uhr - 15.00 Uhr

### Markt Langquaid

Florianstraße 15  
(im neuen Wertstoffzentrum)

Mo., 24.6.2024 13.00 Uhr - 16.00 Uhr  
Di., 10.9.2024 9.00 Uhr - 11.00 Uhr

### Markt Siegenburg

(Marktplatz)

Di., 25.6.2024 13.00 Uhr - 15.00 Uhr  
Di., 8.10.2024 9.00 Uhr - 11.00 Uhr

### Stadt Mainburg

Paul-Nappenbach-Strasse (Griesplatz)

Sa., 17.2.2024 9.00 Uhr - 13.00 Uhr  
Mo., 11.11.2024 9.00 Uhr - 15.00 Uhr



### Was?

Reinigungs-, Pflanzen- und Holzschutzmittel, Backofen- und Grillreiniger, Spraydosen mit Inhalt, Autopolitur, Imprägniermittel, Chemikalien aus Experimentierkästen und Fotolabors, Wachse, Fette, Kleber, Säuren, Laugen, Salze, Quecksilber (z. B. Schalter, Thermometer), Lacke und Farben, Beizmittel, Batterien (keine Autobatterien), Akkus (Ni-Cd, Ni-MH), Lösungsmittel wie Benzin, Spiritus, Tri, Aceton, Farbenverdünner, Glycerin, Frostschutzmittel, Abflussreiniger, Bremsflüssigkeit, Ölschlamm und verschmutztes Heizöl (max. 20 l), Ölfilter, Feuerlöscher (max. 2 Stück je Anlieferer u. Termin).

Problemmüll



### Wie?

Die Abfälle sind möglichst in ihren ursprünglichen Behältern mitzubringen. Es darf nichts zusammengeschüttet werden, da sonst chemische Reaktionen ausgelöst werden können. Die Annahme erfolgt durch geschultes Personal.

### Was nicht?

Bei der Sammelaktion für Problemabfälle **kann nicht** abgegeben werden: Munition; Sprengkörper; pyrotechnische Artikel (z. B. Feuerwerkskörper => **siehe Sprengstoffe**), beschädigte Lithium-Batterien (=> **siehe Batterien**), Druckgasflaschen, Tierkadaver, Altmedikamente, sonstige Abfälle (auch Altöl) aus Gewerbe, Industrie und Landwirtschaft. **Dispersionsfarben (Malerfarben) und ausgehärtete Lacke sind über die Restmülltonne zu entsorgen (Restinhalte eintrocknen lassen).**

Großmengen sind über dafür zugelassene Entsorgungsfirmen oder direkt über die GSB – Sonderabfall-Entsorgung Bayern GmbH, Äußerer Ring 50, 85107 Baar-Ebenhausen (bei Ingolstadt), Tel. 08453 91-0, Fax 08453 91-230 zu entsorgen.

**Hinweis: Transportbehälter und sonstiges Leergut werden nicht angenommen!**

## PU-Schaumdosen

### Wohin?

PU-Schaumdosen sind grundsätzlich dort zurückzugeben, wo sie gekauft wurden. Eine kostenlose Abgabe ist zudem in allen Wertstoffzentren (Arnhofen, Bad Abbach, Haunsbach, Kelheim/Saal, Langquaid, Neustadt/Do. und Riedenburg) nur für Privathaushalte möglich (kein Gewerbe).

## Photovoltaikanlagen

### Wohin?

Bei Fragen zur Verwertung/Entsorgung von Photovoltaikanlagen wenden Sie sich direkt an die Firma, die Ihnen die Anlage installiert hat. Diese Gerätschaften werden meist an den Hersteller oder einen Zerlegebetrieb weitergeleitet. Da die Komponenten aus hochwertigem Material aufgebaut sind, erfolgt die Verwertung in der Regel kostenlos.



Photovoltaikmodule aus Privatanlagen (b2c-Geräte im Sinne des Elektroggesetzes: Elektronikgeräte, die in privaten Haushalten genutzt werden können) können im Landkreis Kelheim in haushaltsüblichen Mengen nur in der zentralen Sammel-einrichtung im Wertstoffzentrum Arnhofen kostenlos abgegeben werden. Das gilt nicht für Solarmodule (Warmwassererzeugung), bitte nicht verwechseln!

Wechselrichter und Einspeisemodule von den Photovoltaikanlagen sind über die Elektro- und Elektronik-Altgerätecontainer in allen Wertstoffzentren des Landkreises der Verwertung zuzuführen.

Bei Fragen zur Verwertung gewerblicher Photovoltaikanlagen wenden Sie sich bitte an die Abfallberatung unter Tel. 09441 207-1512.

### Wie?

Verpackt anliefern.

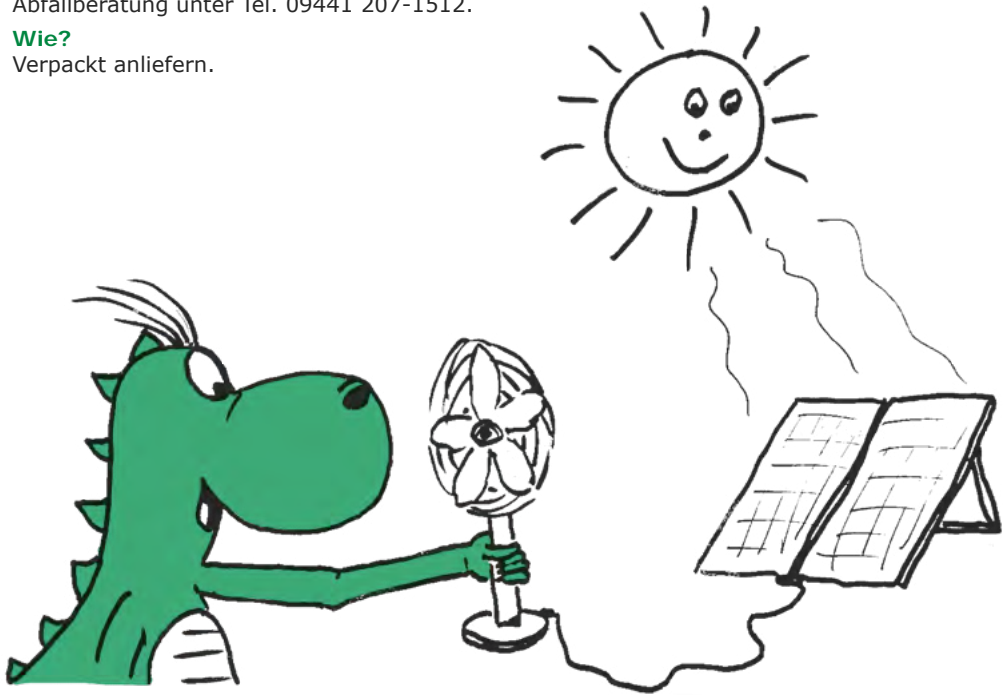

## Ramadama 2023

Liebe Müllhelden!

Vielen Dank für Euer Engagement zur Entrümpelung unseres schönen Landkreises. Mit der Sammlung wild weggeworfenen Abfalls in der Natur habt Ihr uns einen großen Dienst erwiesen. Dafür von uns ganz herzlichen Dank.

Ebenfalls großer Dank gebührt Euch für die Einsendung vieler kreativer Fotos zur Teilnahme an unserem Fotowettbewerb, bei dem es wieder interessante Preise zu gewinnen gab. Das Gewinnerfoto seht Ihr vorne auf der Titelseite!



# Restmüll/Sperrmüll

## Was ist Restmüll?

Abfälle, die frei von gefährlichen Inhaltsstoffen sind, aufgrund ihrer Art und ihrer Konsistenz nicht zur Wiederverwertung vorgesehen sind, bzw. nicht mit einem wirtschaftlich vertretbaren Aufwand verwertet werden können (außer thermisch), bezeichnet man als Restmüll.

Typischer Restmüll ist z. B. Einwegwindeln, Zigarettensammel, Staubsaugerbeutel, Kaugummi, Taschentücher (Papier), Pflaster und Kompressen/Verbände, Schleifpapier, Wattestäbchen, Feuchttücher, Damenbinden, Putzlappen, Zahnbürste etc.

Der Restmüll im Landkreis Kelheim wird über Restmüllbehälter direkt bei den Haushalten abgeholt und über die Müll-Verwertungs-Anlage **Ingolstadt** entsorgt, bzw. thermisch verwertet. Dafür muss jeder Haushalt an das Abfuhrsystem des Landkreises angeschlossen sein und mindestens 1 Restmülltonne beantragen. Wie, das wird auf Seite 5 im Heft ausführlich beschrieben.

Was sie tun können, wenn einmal die Restmülltonne nicht ausreicht, erfahren Sie auf Seite 6.

## Was gehört nicht zum Restmüll?

- Sperrmüll z. B., weil er nicht in die Tonne passt
- Gefährlicher Abfall oder Problemmüll, weil dieser gesondert zu behandeln und entsorgen ist.
- Bauschutt und Erdaushub, sowie
- alle Abfälle, die die Kriterien für eine Wiederverwertung erfüllen, wie z. B.
  - Bioabfälle
  - Glas und Altglas
  - Holz
  - Elektrogeräte
  - Auto- und Fahrzeugteile
  - Papier
  - Metall
  - Verpackungen (Gelber Sack)
  - Kunststoffe

## Was ist Sperrmüll?

Sperrmüll sind feste Abfälle die im Rahmen der privaten Haushaltsführung anfallen und wegen ihrer Sperrigkeit nicht in die Mülltonne passen, (z. B. Möbel, Matratzen, Liegen, Sessel, Teppiche usw.).

## Nicht zum Sperrmüll gehören?

Gartenabfälle, Bauschutt (auch Möbel mit Steineinsätzen), Abfälle aus Gewerbe, Industrie und Landwirtschaft, Altreifen, Alteisen, **Möbel mit Metall- oder Elektroteilen** und sonstiges Altholz (z. B. Türen, Fenster, Bauholz, Altholz Klasse 4 aus dem Außenbereich), Elektrogeräte (z. B. Herd, Waschmaschinen, Kühlgeräte, Elektrospeicheröfen, Computerschrott).

**Verpackter Hausmüll/Restmüll ist kein Sperrmüll**, wird demzufolge im Rahmen der Sperrmüllabfuhr nicht entsorgt (z. B. gefüllte Säcke, Kartons usw.) und kann auch nicht in den Annahmestellen des Landkreises (Sperrmüllcontainer in Deponien und Wertstoffzentren) abgegeben werden!

## Anmeldung zur Sperrmüllabholung

**Wo und wie?** - online unter: [www.landkreis-kelheim.de/sperrmuellanmeldung](http://www.landkreis-kelheim.de/sperrmuellanmeldung)

**oder** - über Ihre Sperrmüllmeldekarte (letzte Seite). Abzugeben in Ihrem Rathaus oder im Landratsamt

## Abholung

Die Abholung des Sperrmülls erfolgt **nur einmal jährlich** kostenlos pro Wohneinheit – und ist nur nach **schriftlicher Anmeldung** möglich. Die abzugebende Menge ist dabei **auf 3 m<sup>3</sup> beschränkt**.

Innerhalb von 5 Wochen, nachdem die Meldung beim Unternehmer eingegangen ist, holt die entsprechende Firma (Pöppel oder Heinz) den Sperrmüll vor Ort ab. Der genaue Abholtag wird Ihnen vom Entsorgungsunternehmen rechtzeitig vorher bekanntgegeben.

## Bereitstellung

Der Sperrmüll ist an dem Termin, der Ihnen von der Firma mitgeteilt wird, bis spätestens 6.00 Uhr früh bereitzustellen. Die Kosten für die o. a. Sperrmüllabfuhr sind in der Müllgebühr enthalten.

**Bitte helfen Sie mit und trennen Sie Ihre Abfälle. Entsorgen Sie nach Möglichkeit Ihre Holzmöbel-, Kunststoff- und Alteisenabfälle über unsere Wertstoffhöfe/-zentren!**

## Annahmestellen

Als Sonderservice stehen in allen Wertstoffzentren und in den Wertstoffhöfen Painten und Wildenberg Sperrmüllcontainer bereit.

**Für die Annahme und den anschließenden Transport zur Verbrennungsanlage wird eine Gebühr von 9,00 €/1/2 m<sup>3</sup> erhoben. Die Gebühr entfällt bei Anlieferungen bis zu 1/4 m<sup>3</sup> pro Öffnungstag je Anlieferer. Von dieser Regelung sind Teilmengen ausgeschlossen! Eine Verrechnung der kostenfreien Mengen mit kostenpflichtigen Anlieferungen ist nicht gestattet.** Die Verwertungskosten trägt der Landkreis über die Müllgebühr. **Aus diesem Grund sind auch Anlieferungen von Gewerbeabfällen nicht zugelassen.**

**Die Anlieferung ist auf haushaltsübliche Mengen beschränkt.**

Gegen Gebühr kann zudem Sperrmüll bei folgenden Privatfirmen angeliefert werden:

- **Fa. Blümel GmbH**, Thronhofen 1, 93356 Teugn, Tel. 09405 95410
- **RMM GmbH**, Auer Straße 10, 84048 Mainburg, Tel. 08751 8478250
- **Sortieranlage Pöppel**, Industriestr. 6, 93342 Saal a. d. Donau, Tel. 09441 675030

Die Abrechnung erfolgt hier nach Gewicht. Die Gebühr erfragen Sie bitte direkt bei der jeweiligen Firma.

## Wieder verwendbare Gegenstände

Sollten nach Möglichkeit über Inserate, Internet-Börsen oder Flohmärkten einer weiteren Verwendung zugeführt werden. Oder nach dem Motto: lieber schenken, als entsorgen. Nutzen Sie hierzu unsere Verschenkbörse auf [www.landkreis-kelheim.de/schenken](http://www.landkreis-kelheim.de/schenken) oder beliefern Sie unsere Verschenkbörse-Einrichtungen in den Wertstoffzentren Arnhofen, Haunsbach, Riedenburg, Bad Abbach, Langquaid oder Neustadt/Do. (Siehe Eintrag auf Seite 50)



## Sprengstoffe, Munition

### Wohin?

Für die Entsorgung von Sprengstoffen, Munition, explosiven und explosionsgefährlichen Stoffen (z. B. Munitionsfunde), ist das Sprengkommando München, Tel. 089 3116058 oder 0174 1973473 bzw. 01520 2974817 zuständig. Verständigen Sie aber auch vorsorglich die Polizei.

### Polizei

Polizeiinspektion Kelheim: 09441 5042-0  
Polizeiinspektion Mainburg: 08751 8633-0



## Styropor

### Wohin?

Grundsätzlich ist zu unterscheiden zwischen folgenden Kategorien:

#### Styropor aus Verpackungsmaterial:

- **Nicht verunreinigte Verpackungen** aus Styropor sind über den gelben Sack zu entsorgen.
- **Große weiße Teile** (nur Formteile! Ohne schwarze Punkte!) können in absolut sauberem Zustand bei den Wertstoffhöfen und -zentren angeliefert werden.
- **Styroporflocken** (nur aus Verpackungen) sind ausschließlich über den gelben Sack zu entsorgen.
- **Farbiges oder verschmutztes Styropor** (Verpackungsformteile) ist über die Restmülltonne zu entsorgen.

#### Isolier-Platten aus dem Baubereich

- (z. B. Polyurethan- und **Styropor-Platten**, Styrodur) siehe Eintrag „Dämmplatten“ auf Seite 21

#### Alle übrigen Styroporabfälle

- Entsorgung ausschließlich über Private Entsorgungsfirmen oder Direktanlieferung an MVA Ingolstadt (Tel. 0841 378-0), da ein Ausschluss aus der Einstufung „gefährlicher Abfall“ nur per Deklarationsanalyse nachgewiesen werden kann. Auskunft bei der Abfallberatung unter Tel. 09441 2071512.

## Teppiche

### Wohin?

Teppiche zählen zu Sperrmüll und werden u.a. im Rahmen der Sperrmüllsammlung mitgenommen (einmal jährlich, Anmeldung erforderlich, siehe auch unter Eintrag „Sperrmüll“). Das ganze Jahr über können Teppiche während der allgemeinen Öffnungszeiten auf allen **Wertstoffzentren** sowie an den **Wertstoffhöfen Painten und Wildenberg** gegen eine Gebühr von 9,00 €/1/2 m<sup>3</sup> entsorgt werden (Näheres unter Eintrag Sperrmüll).

### Was?

Als Teppich gelten alle textilen Bodenbeläge wie z. B. Teppiche mit Schaumrücken (Teppichböden), „Fleckerlteppiche“, Filzböden und Wollteppiche.

PVC Böden (z. B. Linoleum, Stragula) zählen nicht zu Sperrmüll sondern zu Bauabfällen und werden deshalb auch nicht bei der Sperrmüllabfuhr mitgenommen. Diese Böden können jedoch gegen Gebühr selbständig an den o.a. Anlagen angeliefert werden.

## Tierkörper und Tierpräparate



### Wohin?

Tierkörper sind grundsätzlich einer Tierkörperbeseitigungsanstalt zuzuführen.

Für den Landkreis zuständig ist der ZTS-Betrieb Plattling, Zweckverband für Tierkörper- und Schlachtabfallbeseitigung, Wasinger Weg 12, 94447 Plattling, Tel. 09931 917272 oder 9172-0, (Tierpräparate: 09931 917235), [www.zts-betriebe.de](http://www.zts-betriebe.de)

## Tonerkartuschen und Druckerpatronen

### Wohin?

In den Wertstoffhöfen und Wertstoffzentren können leere Originalpatronen von Tintenstrahldruckern, Laserdruckern, Fotokopierern und Laser- sowie Tintenfaxgeräten kostenlos entsorgt werden. Bei Großmengen (Gewerbe) wenden Sie sich bitte direkt an

[www.interseroh-product-cycle.de](http://www.interseroh-product-cycle.de) oder [www.recycling4smile.de](http://www.recycling4smile.de)

## Verschenk- und Erdaushubbörse

### Für dich Gerümpel? Aber für andere wahre Schätze!

Die Kommunale Abfallwirtschaft des Landkreises Kelheim ruft dazu auf, dass brauchbare, aber nicht mehr benötigte Gegenstände verschenkt, getauscht, aber möglichst nicht in den Müll geworfen werden. Damit schonen wir die Umwelt, reduzieren unseren CO<sup>2</sup>-Verbrauch und machen auch noch anderen eine Freude. Helfen Sie mit und vermeiden Sie Abfall.

Sie haben die Möglichkeit in einer unserer Verschenkbörsen in den Wertstoffzentren Langquaid, Neustadt/Do., Bad Abbach, Riedenburg, Arnhofen oder Haunsbach gut erhaltene und brauchbare Gegenstände kostenlos anstelle einer Entsorgung abzugeben und natürlich bei Bedarf auch kostenlos Neues mitzunehmen.

Gerne bieten wir Ihnen auch die Möglichkeit an, Ihre Gegenstände online unter [www.landkreis-kelheim.de/schenken](http://www.landkreis-kelheim.de/schenken) kostenlos und ohne Anmeldung zu inserieren.

Für die Häusle-Bauer haben wir noch die Möglichkeit, angefallenen Erdaushub, ebenfalls kostenlos, ohne Anmeldung, unter o.g. Internetadresse per Inserat anzubieten und ggf. Interessenten hierfür zu finden.

# Verschenkbörse



## Wachs

### Wohin?

Wachsabfälle (Kerzen, Bilder, Figuren usw.) werden in allen Wertstoffhöfen und Wertstoffzentren kostenlos angenommen.

**Achtung:** Wachsabfälle mit Hüllen (z.B. Grablichter) sind von der Annahme ausgeschlossen.

# Wertstoffhöfe/Wertstoffzentren

**Achtung!** Bitte sortieren Sie Ihre Anlieferungsgegenstände bereits zu Hause in die verschiedenen Abfallarten vor, so dass lange Wartezeiten bei der Entladung auf dem Wertstoffhof/-zentrum vermieden werden können.

## Wertstoffhöfe

Hier können Alteisen

- Altglas (Hohlglas), Altfett
- Altkleider
- Altöl
- Batterien
- CDs
- Styropor (nur saubere, große weiße Formteile aus Verpackungen)
- Leuchtstoff- und Energiesparlampen
- pflanzliche Abfälle bis 1 m<sup>3</sup>
- Kabel
- Ni-Cd-Akkus
- Tonerkartuschen
- Wachs
- unbelasteter Bauschutt bis zu ¼ m<sup>3</sup>
- sowie Elektro- und Elektronikgeräte aller Größen in haushaltsüblichen Mengen kostenlos abgegeben werden.



## Ausnahmen:

- **Kühlgeräte und Bildschirmgeräte (Bildschirmgröße mehr als 100 cm<sup>2</sup>)** werden nur in allen Wertstoffzentren (Arnhofen, Bad Abbach, Haunsbach, Kelheim/Saal, Langquaid, Neustadt a. d. D., Riedenburg) und im Wertstoffhof Mainburg angenommen.
- **Photovoltaikmodule und Nachtspeicheröfen** werden ausschließlich im Wertstoffzentrum Arnhofen angenommen.

## Wertstoffzentren

(Arnhofen, Bad Abbach, Haunsbach, Kelheim/Saal, Langquaid, Neustadt/Do. und Riedenburg)

Neben den o. a. Stoffen können hier Kühlgeräte, PU-Schaumdosen, Bildschirmgeräte (alle), Kartonagen, Flachglas und gegen Gebühr Altholz, Altreifen, Sperrmüll, sortenreine Kunststoffgroßteile (= Sperrmüll) abgegeben werden.

## Achtung:

- Bauschutt ab ¼ m<sup>3</sup> muss direkt in der Bauschuttdeponie Haunsbach angeliefert werden (nähere Einzelheiten siehe Bauschutt). Ausgeschlossen von der Annahme sind grundsätzlich Teilmengen aus Bau- und Abbruchmaßnahmen sowie mehrere Anlieferungen pro Woche. Die Anlieferung von bis zu ¼ m<sup>3</sup> Inertmaterial ist gebührenfrei. **Erdaushub wird in Wertstoffhöfen/-zentren nicht angenommen (siehe Rubrik Bauschutt, Erdaushub).**
- Die Anlieferung pflanzlicher Abfälle (Baum-, Strauch- und Rasenschnitt) in haushaltsüblichen Mengen je Öffnungstag pro Anlieferer ist gebührenfrei. Darüber hinausgehende Mengen werden nicht angenommen (➔ private Entsorgungsfirmen).
- Fallobst wird auf den Wertstoffhöfen/-zentren nicht angenommen (siehe Eintrag „Fallobst“ unter Gartenabfälle).

### Anlieferung/Gebühren/Entgelte:

- Unbelastetes Inertmaterial  
(= Restbauschutt, nur Riedenburg u. Painten, bis max. 2 m<sup>3</sup>) 30,00 €/½ m<sup>3</sup>
- Unbelasteter recycelfähiger Bauschutt  
(nur Riedenburg u. Painten, bis max. 2 m<sup>2</sup>) 15,00 €/½ m<sup>3</sup>
- Sperrmüll aus Haushaltungen in haushaltsüblichen Mengen 9,00 €/½ m<sup>3</sup>
- verpackungsfremde Kunststoffe in haushaltsüblichen Mengen 8,50 €/½ m<sup>3</sup>
- Altholz 5,50 €/½ m<sup>3</sup>
- Pkw-Reifen ohne Felgen 3,00 €/Stück
- Pkw-Reifen mit Felgen 6,00 €/Stück
- Metall kostenlos
- Restmüllsack (ca. 60 l, nur in allen Wertstoffzentren) 5,20 €/Stück

**Die Begleichung der Gebühren ist sowohl in bar als auch kontakt- und bargeldlos mit EC-Karte (nur Wertstoffzentren) möglich.**

In den Wertstoffhöfen und Wertstoffzentren erhalten Sie auch Info-Broschüren, gelbe Säcke und Sperrmüllmeldekarten.





## Öffnungszeiten

### Arnhofen Wertstoffzentrum

an der Verbindungsstraße Arnhofen - Offenstetten

Di., Do. und Fr.	8.00 - 12.00 Uhr
(Winter vom 1.11. bis 28.2.)	12.30 - 16.30 Uhr
Di., Do. und Fr.	8.00 - 12.00 Uhr
(Frühjahr - Herbst vom 1.3. bis 31.10.)	13.00 - 17.00 Uhr
Samstag	8.00 - 13.00 Uhr

**Geschlossen am 24. und 31.12.2024,  
sowie Karsamstag 30.3.2024**

### Bad Abbach Wertstoffzentrum

Stinkelbrunnstraße 32

Montag (Winterzeit)*	10.00 - 12.00 Uhr
Montag (Sommerzeit)*	9.00 - 12.00 Uhr
Di., Mi. + Do.	16.00 - 18.00 Uhr
Freitag (Winterzeit)*	14.00 - 17.00 Uhr
Freitag (Sommerzeit)*	14.00 - 18.00 Uhr
Samstag (Winterzeit)*	9.00 - 12.00 Uhr
Samstag (Sommerzeit)*	9.00 - 13.00 Uhr

**Geschlossen am Karsamstag 30.3.2024,  
Samstag 2.11.2024, 23./24.12.2024,  
30./31.12.2024**

### Essing Wertstoffhof

Am Gießgraben 3 (neben Schule)

Mittwoch (nur i. d. Sommerzeit*)	17.00 - 19.00 Uhr
Samstag	9.00 - 12.00 Uhr

**Geschlossen am Karsamstag 30.3.2024**

### Haunsbach Wertstoffzentrum

(Lerchenfeldstraße - Zufahrt von B 301  
Richtung Haunsbach)

Mo. - Mi. u. Fr.	8.00 - 12.00 Uhr
(Winter vom 1.11. bis 28.2.)	12.30 - 16.30 Uhr
(Frühjahr - Herbst vom 1.3. bis 31.10.)	13.00 - 17.00 Uhr
Samstag	8.00 - 12.00 Uhr
Donnerstag	<b>geschlossen!</b>

**Geschlossen am 24. und 31.12.2024  
sowie am Karsamstag 30.3.2024**

### Herrnwahlthann Wertstoffhof

Dorfstraße 62 (beim Feuerwehrhaus)

Freitag (1.10. - 31.3.)	14.00 - 17.00 Uhr
Freitag (1.04. - 30.9.)	15.00 - 18.00 Uhr
Samstag	10.00 - 12.00 Uhr

**Geschlossen vom 24.12.2024 bis  
einschließlich 6.1.2025**

### Ihrlerstein Wertstoffhof

Gronsdorfer Weg 60 (beim Bauhof)

Di. und Fr. (Winterzeit)*	15.00 - 17.00 Uhr
Di. und Fr. (Sommerzeit)*	16.00 - 19.00 Uhr
Samstag	9.00 - 12.00 Uhr

**Geschlossen am  
Faschingsdienstag 13.2.2024  
Karsamstag 30.3.2024 sowie  
vom 23.12.2024 bis  
einschließlich 9.1.2025**

### Kelheim/Saal Wertstoffzentrum

Am Heidacker 1

Mo., Mi. u. Fr. (1.3. - 30.11.)	14.00 - 18.00 Uhr
Mo., Mi. u. Fr. (1.12. - 28.2.)	13.00 - 17.00 Uhr
Donnerstag	9.00 - 12.00 Uhr
Samstag (1.3. - 30.11.)	9.00 - 14.00 Uhr
Samstag (1.12. - 28.2.)	9.00 - 13.00 Uhr

**Geschlossen vom 24.12.2024 bis einschl.  
2.1.2025, sowie Karsamstag 30.3.2024**

### Langquaid Wertstoffzentrum

Florianstraße 15 (Richtung Kaltenberg)

Montag	9.00 - 12.00 Uhr
Mi. und Fr. (1.11. - 31.3.)	14.00 - 17.00 Uhr
Mi. und Fr. (1.4. - 31.10.)	14.00 - 18.00 Uhr
Samstag (1.11. - 31.3.)	9.00 - 12.00 Uhr
Samstag (1.4. - 31.10.)	9.00 - 13.00 Uhr

### Mainburg Wertstoffhof

Zum Eichfeld 6 (Gewerbegebiet Auhof-  
Südwest):

Mo. und Mi. (1.4. - 30.11.)	16.00 - 19.00 Uhr
Mi. und Fr.(1.12. - 31.3.)	17.00 - 19.00 Uhr
Freitag (1.4. - 30.11.)	15.00 - 19.00 Uhr
Samstag (1.4. - 30.11.)	9.00 - 13.00 Uhr
Samstag (1.12. - 31.3.)	9.00 - 12.00 Uhr

**Geschlossen am Karsamstag 30.3.2024  
und Gallimarktmontag 14.10.2024**

### Neustadt a. d. Do. Wertstoffzentrum

Bad Gögginger Straße 54

Mo., Mi. u. Fr. (Sommerzeit)*	14.00 - 18.00 Uhr
Mo., Mi. u. Fr. (Winterzeit)*	14.00 - 17.00 Uhr
Samstag (Sommerzeit)*	12.00 - 17.00 Uhr
Samstag (Winterzeit)*	9.00 - 13.00 Uhr

**Geschlossen vom 24.12.2023  
bis einschließlich 1.1.2024, sowie  
Karsamstag 30.3.2024 und vom  
24.12.2024 bis einschließlich 1.1.2025**

## Painten Wertstoffhof

an der KEH 16 zwischen Maierhofen und Painten

Dienstag (1.4. - 31.10.)	16.00 - 19.00 Uhr
Freitag (1.4. - 31.10.)	14.00 - 18.00 Uhr
Freitag (1.11. - 31.3.)	12.30 - 16.30 Uhr
Samstag	10.00 - 13.00 Uhr

**Geschlossen vom 24.12.2023 bis einschließlich 1.1.2024, am Karsamstag 30.3.2024, sowie vom 24.12.2024 bis einschließlich 1.1.2025**

## Riedenburg Wertstoffzentrum

Güterlande 3 (Haidhof)

Dienstag	16.00 - 18.00 Uhr
Mittwoch (1.4. - 31.10.)	10.00 - 12.00 Uhr
Freitag (1.4. - 31.10.)	16.00 - 19.00 Uhr
Freitag (1.11. - 31.3.)	16.00 - 18.00 Uhr
Samstag	9.00 - 12.00 Uhr

**Geschlossen am 24.12.2024**

## Rohr i. NB Wertstoffhof

Landshuter Straße 18

Dienstag (1.11. - 31.3.)	14.00 - 17.00 Uhr
Dienstag (1.4. - 31.10.)	16.00 - 19.00 Uhr
Donnerstag (1.4. - 31.10.)	17.00 - 19.00 Uhr
Samstag	9.00 - 12.00 Uhr

**Geschlossen vom 25.12.2023 – 8.1.2024, am Faschingsdienstag 13.2.2024, am Karsamstag 30.3.2024 und vom 25.12.2024 - 8.1.2025**

## Siegenburg Wertstoffhof

Perkaer Weg (Nähe Freibad)

Mittwoch (1.10. - 31.3.)	14.00 - 17.00 Uhr
Mittwoch (1.4. - 30.9.)	16.00 - 19.00 Uhr
Samstag	9.00 - 12.00 Uhr

**Geschlossen von Weihnachten (24.12.) bis Hlg. Drei Könige (6.1.)**

## Teugn Wertstoffhof

Kreutweg (Nähe Sportanlage)

Freitag	15.00 - 17.00 Uhr
---------	-------------------

## Wildenberg Wertstoffhof

OT Willersdorf (ehemalige Bauschuttdeponie)

Freitag	12.30 - 16.30 Uhr
(Winterzeit)*	
Freitag	
(Sommerzeit)*	13.00 - 17.00 Uhr
Samstag	8.00 - 12.00 Uhr

**Geschlossen am Karsamstag 30.3.2024 sowie vom 24.12.2024 – 1.1.2025**

### \* Sommerzeit

**Beginn:** Sonntag 31.3.2024, 2.00 Uhr  
(= Ende Winterzeit)

**Ende:** Sonntag 27.10.2024, 3.00 Uhr  
(= Beginn Winterzeit)

**Achtung:** Änderungen der Öffnungszeiten für die Anlagen Haunsbach, Arnhofen und Wildenberg behalten wir uns vor. Eventuelle Terminänderungen werden im Internet bzw. über die Presse bekanntgegeben.

Die Öffnungszeiten der übrigen Wertstoffhöfe/Wertstoffzentren obliegen maßgeblich den Gemeinden. Deren Schließungstage werden direkt von den jeweiligen Gemeinden festgelegt und bekanntgegeben. Eventuelle Rückfragen dazu richten Sie deshalb bitte direkt an die Gemeinde. An Feiertagen sind alle Wertstoffhöfe und -zentren grundsätzlich geschlossen.

**Hinweis:** Das Personal unterstützt Sie gerne bei der Entsorgung, ist jedoch nicht verpflichtet und meist zeitlich nicht in der Lage, Ihnen bei der Entladung Hilfe zu leisten.

**Wir bitten um Verständnis, dass wir ab 10 Minuten vor Schließung der Anlagen (Mittag und Abends) keinen Einlass mehr gewähren können, da die Dauer der Anlieferung und die zuständige Bearbeitung beim Wärterpersonal die Dienst- und Öffnungszeiten überschreiten würde.**

Weitere Auskünfte zu allen in dieser Broschüre genannten Punkten erhalten Sie beim Landratsamt Kelheim, Donaupark 12, 93309 Kelheim, Telefon 09441 207-0, Fax 09441 207-1550, E-Mail: [abfallwirtschaft@landkreis-kelheim.de](mailto:abfallwirtschaft@landkreis-kelheim.de)

Satz: Landratsamt Kelheim, Thomas Schwald

Druck: Schmidl & Rotaplan Druck GmbH, Regensburg

Papier: Recyclingpapier gestrichen, FSC-zertifiziert mit blauem Engel

Herausgeber: Landkreis Kelheim, Titelbild: Adobe Stock © Kseniya Abramova, Picobellos: Manfred Meyer

Konto der Abfallwirtschaft: Sparkasse Kelheim, IBAN: DE36750515650010351914, BIC: BYLADEM1KEH

Anmeldung des Sperrmülls bitte grundsätzlich über die Homepage  
[www.landkreis-kelheim.de/sperrmuellanmeldung](http://www.landkreis-kelheim.de/sperrmuellanmeldung)

Falls **keine Online-Anmeldung möglich** ist, verwenden Sie bitte diese

## Sperrmüllmeldekarte

Folgender Sperrmüll\* soll abgeholt werden (Anzahl eintragen):

**\*Achtung** Unter Sperrmüll versteht man **nur feste Abfälle, die im Rahmen der privaten Haushaltsführung anfallen** (keine Wohnungsaufösungen!) und **aufgrund ihrer Sperrigkeit oder Größe** (nicht Menge!) **nicht in eine Restmülltonne** oder in **einen Restmüllsack** passen.

**Anders formuliert: Sperrige Teile, die aus Haushalten stammen und die man beim Umzug mitnehmen würde.**

**Hinweise** Sperrmüll ist am Abfuhrtag ab 6.00 Uhr am Straßenrand bereitzustellen.

Fußgänger und Fahrzeuge dürfen dabei nicht behindert werden.

Die **Höchstmenge ist auf 3 m<sup>3</sup> beschränkt.**

Es sollen **keine gut erhaltenen Gegenstände** (lieber schenken, als entsorgen, nutzen Sie hierzu [www.landkreis-kelheim.de/schenken](http://www.landkreis-kelheim.de/schenken)) zum Sperrmüll hinzustellen werden.

Folgende Gegenstände sind grundsätzlich selbst zu den dafür vorgesehenen Sammelstellen bzw. Verwertungsbetrieben zu bringen, auch wenn sie „sperrig“ sind:

- Alteisen (z. B. Fahrrad, Möbel aus Eisen bzw. mit hohem Eisenanteil)
- Altholz (z. B. Holzdecken, -böden, Fenster, Türen, Zäune, Altholz Klasse IV)
- Elektro- und Elektronikschrott (z. B. Fernseher, Kühlgeräte)
- **Kunststoffe (z. B. Kinderspielzeug, Großteile)**
- **pflanzliche Abfälle und Reifen**

Die Entsorgungswege finden Sie im Abfallentsorgungsplan bzw. im Internet unter [www.landkreis-kelheim.de](http://www.landkreis-kelheim.de)

**Achtung: Sperrmüllanmeldung telefonisch nicht möglich!**

**Auch online möglich:**  
[www.landkreis-kelheim.de/sperrmuellanmeldung](http://www.landkreis-kelheim.de/sperrmuellanmeldung)  
Ist es noch gut? Verschenken Sie's unter [www.landkreis-kelheim.de/schenken](http://www.landkreis-kelheim.de/schenken)



**Karte vollständig ausfüllen  
und abgeben bei:**

- Entsorgungsfirma Heinz oder Pöppel
- Pforte, Landratsamt Kelheim
- Landratsamt, Dienststelle Mainburg
- Gemeinde

Name, Vorname

Straße, Hausnummer

Ortsteil

Postleitzahl, Ort

Telefonnummer

E-Mail-Adresse

Standplatz des Sperrmülls bei nicht anfahrbaren Objekten bzw. abweichender Anfallstelle

**Rückmeldung**

Der Abfuhrtermin wird Ihnen rechtzeitig vorher von Ihrem Entsorger schriftlich oder per E-Mail mitgeteilt.

**Datenschutzhinweis:**

Hiermit willige ich in die Verarbeitung meiner personenbezogenen Daten zum Zweck der Abholung des Sperrmülls ein. Ohne eine Einwilligung ist eine Bearbeitung und somit Abholung des Sperrmülls nicht möglich. Die Einwilligung kann jederzeit ohne Angabe von Gründen durch Mitteilung an [datenschutz@landkreis-kelheim.de](mailto:datenschutz@landkreis-kelheim.de) für die Zukunft widerrufen werden. In diesem Fall erfolgt keine weitere Verarbeitung der freiwilligen Angaben. Anschließend erfolgt eine Löschung der Daten. Die Rechtmäßigkeit der aufgrund der Einwilligung bis zum Widerruf erfolgten Datenverarbeitung wird durch diesen nicht berührt.

Datum, Unterschrift

**(ohne Unterschrift zum Datenschutzhinweis kann keine Sperrmüllabholung erfolgen)**

**Achtung: Bitte Rückseite ausfüllen und Datenschutzhinweis unterschreiben!**

